

# 2013

ANNUAL REPORT  
รายงานประจำปี 2556



RELIABLE COMMITMENT  
AND FAIR DEALS CAN ALWAYS  
BE EXPECTED FROM US



ทะเบียนเลขที่ ๐1๐7538๐๐๐198

**บมจ. นำสินประกันภัย**  
**NAM SENG INSURANCE PLC.**  
มั่นคงในสัญญา ซื่อตรงในบริการ



# มั่นคงในสัญญา ซื่อตรงในบริการ

# สารบัญ

2	ข้อมูลทางการเงิน
3	วิสัยทัศน์
4	คณะกรรมการบริษัทฯ
6	รายงานสรุปจากคณะกรรมการบริษัทฯ
8	นโยบายและภาพรวมการประกอบธุรกิจ
12	ลักษณะการประกอบธุรกิจ
18	ปัจจัยความเสี่ยง
22	ข้อมูลทั่วไปและข้อมูลสำคัญอื่น
24	ผู้ถือหุ้น
28	นโยบายการจ่ายเงินปันผล
30	โครงสร้างการจัดการ
40	การกำกับดูแลกิจการ
68	ความรับผิดชอบต่อสังคม
74	การควบคุมภายในและการบริหารจัดการความเสี่ยง
76	รายการระหว่างกัน
80	ข้อมูลทางการเงินที่สำคัญ
92	การวิเคราะห์และคำอธิบายของฝ่ายจัดการ
98	ช่องทางที่จะเข้าถึงแบบแสดงรายการข้อมูลประจำปี (แบบ 56-1)
100	รายงานความรับผิดชอบต่อสังคมต่อรายงานทางการเงิน
102	รายงานของคณะกรรมการตรวจสอบ
106	เอกสารแนบ 1 รายละเอียดเกี่ยวกับกรรมการ ผู้บริหาร ผู้มีอำนาจควบคุมและเลขานุการบริษัท
120	เอกสารแนบ 2 รายละเอียดเกี่ยวกับหัวหน้างานตรวจสอบภายในและหัวหน้างานกำกับดูแลการปฏิบัติงานของบริษัท ( Compliance Unit)
124	รายงานและงบการเงิน
198	สาขา/สำนักงาน

## Contents

2	Financial highlights
3	Vision
4	Board of directors
7	Summary report from the board of directors
9	Policies and overall business
13	Nature of business
19	Risk factors
23	General information
25	Shareholder information
29	Dividend policy
31	Management structure
41	Good corporate governance
69	Corporate social responsibility : CSR
75	Internal control and risk management
77	Connected transactions
81	Financial highlights
93	Management discussion and analysis
99	Access to the Company's form 56-1
101	Statement of director's responsibilities
103	Report of audit committee
107	Attachment 1 : Details of directors, executives and the Company secretary as of 31 December 2013
121	Attachment 2 : Details of internal auditor and head of compliance unit
161	Report and Financial Statements
199	Branch Offices

# ข้อมูลทางการเงิน

## FINANCIAL HIGHLIGHTS

(หน่วย: ล้านบาท / Unit: Million Baht)

ณ วันสิ้นสุด At Year End	2556 2013	2555 2012	2554 2011
<strong>ฐานะการเงิน / Financial Status</strong>			
สินทรัพย์รวม / Total Assets	2,965.36	2,950.67	2,873.42
หนี้สินรวม / Total Liabilities	1,792.50	1,908.77	1,895.97
ส่วนของผู้ถือหุ้น / Shareholder's Equity	1,172.86	1,041.90	977.45
<strong>ผลประกอบการ / Financial Performance</strong>			
เบี้ยประกันภัยรับรวม / Gross Written Premium	1,696.52	1,389.45	1,170.33
เบี้ยประกันภัยรับสุทธิ / Net Written Premium	1,578.18	1,301.60	1,098.71
เบี้ยประกันภัยที่ถือเป็นรายได้ / Earned Premium	1,468.41	1,161.42	1,096.03
รายได้จากการลงทุน / Income on Investment	106.48	125.87	63.13
รายได้อื่นและกำไรจากการขายทรัพย์สิน / Other Income and Gain on sale of assets	8.58	11.49	138.87
รายจ่ายรวม / Total Expenses	1,394.73	1,252.61	1,146.84
กำไร (ขาดทุน) สุทธิ / Net Profit (Loss)	183.01	63.22	117.27
<strong>อัตราส่วนทางการเงิน / Financial Ratio</strong>			
อัตราผลตอบแทนจากการลงทุน (%) / Investment Yield (%)	5.39	7.24	3.95
อัตราผลตอบแทนผู้ถือหุ้น (%) / Return on Equity (%)	16.53	6.26	13.22
อัตราส่วนหนี้สินต่อส่วนของผู้ถือหุ้น (เท่า) / Debt to Equity (Times)	1.53	1.83	1.94
กำไรต่อหุ้น (บาท) / Earnings per Share (Baht)	13.17	4.55	8.44
จำนวนหุ้น (ล้านหุ้น) / Number of shares (Million shares)	13.90	13.90	13.90
มูลค่าตามบัญชี (บาท/หุ้น) / Book Value (Baht/Share)	84.38	74.96	70.32

## วิสัยทัศน์

บริษัทฯ มีความมุ่งมั่นในการเป็นบริษัทประกันภัยชั้นนำ และได้รับความไว้วางใจจากลูกค้าและสังคม โดยยึดหลัก “มั่นคงในสัญญา ซื่อตรงในบริการ” เพื่อประโยชน์ของผู้เกี่ยวข้อง

## พันธกิจ

- สร้างความเชื่อมั่นให้กรมธรรม์ประกันภัยของบริษัทฯ ได้รับความไว้วางใจจากลูกค้า คู่ค้า และสังคมโดยรวม และเป็นที่พึ่งได้เมื่อมีภัย
- ยึดมั่นในความยุติธรรม ในการชดเชยค่าสินไหมทดแทนด้วยมาตรฐานที่ยอมรับ
- เติบโตอย่างมีทิศทางที่ชัดเจนและมั่นคง



## VISION

We aim to be a leading and reliable insurance company with trust given by society for the benefits of stakeholders by adhering to the principle that “reliable commitment and fair deals can always be expected from us.”

## MISSION STATEMENT

- To make our insurance policies to be trusted by policyholders and society.
- To offer standard of services and fair claim settlements.
- To grow step by step with quality.

## คณะกรรมการบริษัทฯ ณ 31 ธันวาคม 2556

## BOARD OF DIRECTORS as of 31 December 2013



นายสมบุญ ฟูศรีบุญ  
กรรมการผู้อำนวยการ  
**Mr. Somboon Fusriboon**  
Managing Director



นายสันต์ โชติพฤกษ์  
กรรมการ (กรรมการอิสระ)  
**Mr. Sant Chotipruk**  
Director (Independent Director)



นายวิฑูรย์ พัฒนรัชต์  
กรรมการ  
**Mr. Vithun Patanarat**  
Director



นางสาวรัตนา เจริญชัยพงศ์  
กรรมการ  
**Miss Ratana Jaroenchaipong**  
Director



นายยงยุทธ ผู้สันติ  
กรรมการ (กรรมการอิสระ)  
**Mr. Yongyuth Phusanti**  
Director (Independent Director)



นายมาว อ่อง ทุน  
กรรมการ  
**Mr. Muang Aung Htun**  
Director



นายนพดล พุดรังษี  
กรรมการ (กรรมการอิสระ)  
**Mr. Napadol Putarungsi**  
Director (Independent Director)



นายไพรัช เจริญชัยพงษ์  
กรรมการ  
**Mr. Pairach Charoenchaipong**  
Director



นางสาวสุมาลี เจริญชัยพงษ์  
กรรมการ  
**Miss Sumalee Jaroenchaipong**  
Director



นายสมบัติ พุททาวรวงศ์  
กรรมการ (กรรมการอิสระ)  
**Mr. Sombat Puthavolvong**  
Director (Independent Director)



ดร.โชติมา พัวศิริ  
กรรมการ  
**Dr. Chotima Puasiri**  
Director

หมายเหตุ : คณะกรรมการในที่ประชุมครั้งที่ 10/2556-2557 เมื่อวันที่ 24 มกราคม 2557 มีมติแต่งตั้ง นายสันต์ โชติพิทักษ์ เป็นประธานกรรมการ เนื่องจากนายกำพล เตชะหริวจิตร อดีตประธานกรรมการ ได้ถึงแก่กรรม เมื่อวันที่ 16 ธันวาคม 2556

Note : The board of directors' meeting No. 10/2556-2557 held on 24 January 2014 appointed Mr. Sant Chotipruk the chairman as Mr. Kampol Techaruvichit, the former chairman, had passed away on 16 December 2013.

# รายงานสรุปจากคณะกรรมการบริษัทฯ



นายสันต์ โชติพิภุกษ์  
ประธานกรรมการ  
Mr. Sant Chotipruk  
Chairman

ในปี 2556 คุณกำพล เตชะหุวิจิตร อดีตประธานกรรมการ ได้จากพวกเราไปอย่างไม่มีวันกลับ ท่านเป็นที่รักยิ่งของบุคคลโดยทั่วไป เป็นผู้ทรงคุณค่าที่ได้สร้างคุณประโยชน์แก่บริษัทฯ และสังคม เป็นอนเอนกอนันต์ คุณงามความดีของท่านจะได้รับการรำลึกถึงตลอดไป

ในปีเดียวกันนี้ บริษัทฯ ได้กำหนดเป้าหมายสำคัญ เรามียอดขาย (Direct premium) จำนวน 1,683.52 ล้านบาท ซึ่งมากกว่าปี 2555 เป็นจำนวน 302.53 ล้านบาท หรือเพิ่มขึ้นร้อยละ 22.10 ซึ่งใกล้เคียงกับเป้าหมายที่กำหนดไว้ ประเด็นสำคัญที่ควรกล่าวถึงต่อไป ก็คือการที่อัตราส่วนค่าสินไหมทดแทน ต่อเบี้ยประกันภัยที่ถือเป็นรายได้ ลดระดับจากร้อยละ 55.78 ในปี 2555 เป็นร้อยละ 48.09 ในปี 2556 เนื่องจากการกำหนดอัตราเบี้ยประกันภัยที่เหมาะสมกับความเสี่ยง นอกจากนี้อัตราส่วนของค่าใช้จ่ายดำเนินงานต่อเบี้ยประกันภัยที่ถือเป็นรายได้ ลดระดับจากร้อยละ 20.17 ในปี 2555 เป็นร้อยละ 17.85 ในปี 2556 เนื่องจากการควบคุมค่าใช้จ่ายและอัตราค่าล้างให้อยู่ในระดับที่เหมาะสม โดยการนำเอาเทคโนโลยีมาใช้ในการให้บริการแก่ลูกค้าผู้เอาประกันภัย ด้วยเหตุนี้ กำไรจากการรับประกันภัยในปี 2556 มีจำนวน 116.96 ล้านบาท โดยเพิ่มขึ้นถึงร้อยละ 305.82 ขณะเดียวกันนี้บริษัทฯ มีกำไรจากการลงทุนและรายได้อื่นในปี 2556 จำนวน 115.06 ล้านบาท จึงมีกำไรสำหรับปี 2556 เป็นจำนวน 183.01 ล้านบาท ซึ่งเพิ่มขึ้นเป็นจำนวน 119.79 ล้านบาท หรือร้อยละ 189.49

ดังนั้นความสามารถในการทำกำไรของบริษัทฯ ในปี 2556 จึงดีขึ้น ดังจะเห็นได้ว่าอัตรากำไรสุทธิเพิ่มจากร้อยละ 4.14 ในปี 2555 เป็นร้อยละ 10.10 ในปี 2556 อัตรากำไรขั้นต้นเพิ่มจากร้อยละ -4.37 ในปี 2555 เป็นร้อยละ 7.41 ในปี 2556

อัตราผลตอบแทนต่อผู้ถือหุ้น (ROE) และอัตราผลตอบแทนต่อสินทรัพย์ (ROA) จึงเพิ่มจากร้อยละ 6.26 และร้อยละ 2.17 ในปี 2555 เป็นร้อยละ 16.53 และร้อยละ 6.19 ในปี 2556 ตามลำดับ

บริษัทฯ มีเป้าหมายที่จะขยายงานให้ได้ยอดขายจำนวน 2,000 ล้านบาท ในปี 2557 โดยจะให้ความสำคัญกับการเตรียมตัวให้พร้อมเพื่อให้ได้รับประโยชน์จากการเข้าสู่ประชาคมอาเซียน โดยจะสร้างเครือข่ายเพื่อให้มีความพร้อมที่จะให้บริการแก่ผู้เอาประกันที่ขนส่งสินค้าข้ามแดนมากยิ่งขึ้น

บริษัทฯ ได้แสดงเจตนารมณ์เข้าร่วมโครงการแนวร่วมปฏิบัติของภาคเอกชนไทยในการต่อต้านการทุจริต (Collective Anti-Corruption : CAC) โดยได้ให้สัตยาบรรณเพื่อรับทราบข้อตกลงที่จะต่อต้านการทุจริตคอร์รัปชันทุกรูปแบบ ตามคำประกาศเจตนารมณ์ของแนวร่วมดังกล่าว เมื่อวันที่ 26 กรกฎาคม 2556

บริษัทฯ ส่งเสริมจริยธรรมทางธุรกิจ (Business Ethic) และหลักความรับผิดชอบต่อสังคมและสิ่งแวดล้อมขององค์กร (Corporate Social Responsibility) อย่างจริงจัง ยึดถือหลักการกำกับดูแลกิจการที่ดี (Good Corporate Governance) โดยทำธุรกิจอย่างโปร่งใส รักษาสิทธิประโยชน์ของผู้ถือหุ้น ลูกค้าผู้เอาประกันภัย และผู้มีส่วนได้เสียทุกท่าน ซึ่งสมาคมส่งเสริมสถาบันกรรมการบริษัทไทย (IOD) ได้ประเมินว่าการกำกับดูแลกิจการ (Corporate Governance) ของบริษัทฯ อยู่ในระดับที่ "ดีมาก"

ในนามของคณะกรรมการขอขอบคุณผู้ถือหุ้นทุกท่าน ตลอดจนลูกค้าผู้เอาประกันภัย ตัวแทน นายหน้า และคู่ค้า ที่ให้การสนับสนุนบริษัทฯ เพื่อประโยชน์ให้แก่สังคมและประเทศชาติตลอดไป เราจะทำธุรกิจด้วยความโปร่งใส สุจริต โดยมีความรับผิดชอบต่อผู้มีส่วนได้เสียทุกท่าน

(นายสันต์ โชติพิภุกษ์)  
ประธานกรรมการ

(นายสมบุญ ฟูศรีบุญ)  
กรรมการผู้อำนวยการ

หมายเหตุ : คณะกรรมการในที่ประชุมครั้งที่ 10/2556-2557 เมื่อวันที่ 24 มกราคม 2557 มีมติแต่งตั้ง นายสันต์ โชติพิภุกษ์ เป็นประธานกรรมการ เนื่องจากนายกำพล เตชะหุวิจิตร อดีตประธานกรรมการ ได้ถึงแก่กรรม เมื่อวันที่ 16 ธันวาคม 2556



# นโยบายและภาพรวมการประกอบธุรกิจ

## 1. นโยบายและภาพรวมการประกอบธุรกิจ

### 1.1 วิสัยทัศน์ วัตถุประสงค์ นโยบาย และเป้าหมายในการดำเนินงานของบริษัทฯ

บริษัทฯ กำหนดวิสัยทัศน์ว่าบริษัทมีความมุ่งมั่นในการเป็นบริษัทประกันภัยชั้นนำ และได้รับความไว้วางใจจากลูกค้าและสังคม โดยยึดหลัก “ มั่นคงในสัญญา ซื่อตรงในบริการ ” เพื่อประโยชน์ของผู้เกี่ยวข้อง

บริษัทฯ กำหนดวัตถุประสงค์ (objective) ตามแผนกลยุทธ์ที่จะขยายงานโดยมีอัตราการเจริญเติบโตที่มีเสถียรภาพและยั่งยืน และกำหนดเป้าหมายว่าจะมียอดขายในปี 2557 เป็นจำนวน 2,000 ล้านบาท โดยมีเงินกองทุนที่แข็งแกร่งรองรับการเจริญเติบโต นอกจากนี้จะยกระดับการให้บริการแก่ลูกค้า ซึ่งรวมถึงการให้บริการด้านสินไหมทดแทน มีการฝึกอบรมพนักงานอย่างต่อเนื่อง โดยนำเอาเทคโนโลยีสมัยใหม่มาใช้

### 1.2 การเปลี่ยนแปลงและพัฒนาการที่สำคัญ

บริษัทฯ เริ่มประกอบธุรกิจประกันวินาศภัยในปี 2491 ต่อมาในปี 2536 ได้จดทะเบียนแปรสภาพเป็นบริษัทมหาชนจำกัด และได้รับอนุญาตจากตลาดหลักทรัพย์แห่งประเทศไทยให้รับหุ้นสามัญของบริษัทฯ เป็นหลักทรัพย์จดทะเบียนในปี 2538

ปัจจุบันบริษัทฯ มีทุนจดทะเบียนจำนวน 200,000,000 บาท ทุนที่ชำระแล้วจำนวน 139,000,000 บาท โดยมีสัดส่วนการถือหุ้นของกลุ่มที่สำคัญ คือ บริษัท เอ็น.เอส.อัลลายแอนซ์ จำกัด และบริษัท พกกิม จำกัด ซึ่งมีตระกูลเจริญชัยพงศ์ เป็นผู้ถือหุ้นใหญ่ ส่วนผู้ถือหุ้นรายอื่นที่สำคัญคือ HIH Overseas Holdings Limited ทั้งนี้มีรายละเอียดตามที่รายงานในข้อ 5. เรื่องผู้ถือหุ้น

ทั้งนี้ โครงสร้างการถือหุ้นในรอบ 3 ปี มิได้มีการเปลี่ยนแปลงที่เป็นสาระสำคัญแต่ประการใด

การเปลี่ยนแปลงและพัฒนาการที่สำคัญในส่วนที่เกี่ยวกับผู้ถือหุ้นตั้งแต่ร้อยละ 10 ในช่วงที่ผ่านมา

รายชื่อผู้ถือหุ้น	ณ 16 มีนาคม 2554		ณ 11 เมษายน 2555		ณ 10 เมษายน 2556	
	จำนวนหุ้นที่ถือ (หุ้น)	ร้อยละ	จำนวนหุ้นที่ถือ (หุ้น)	ร้อยละ	จำนวนหุ้นที่ถือ (หุ้น)	ร้อยละ
1. บริษัท เอ็น.เอส. อัลลายแอนซ์ จำกัด	3,996,710	28.75	3,996,710	28.75	3,996,710	28.75
2. HIH Overseas Holdings Limited	3,400,000	24.46	3,400,000	24.46	3,400,000	24.46
3. บริษัท พกกิม จำกัด	2,398,027	17.25	2,398,027	17.25	2,398,027	17.25
รวม	9,794,737	70.46	9,794,737	70.46	9,794,737	70.46

### 1.3 โครงสร้างการถือหุ้นของกลุ่มบริษัท

บริษัทฯ ไม่มีบริษัทย่อยและบริษัทร่วม

## 1.4 ความสัมพันธ์กับกลุ่มธุรกิจของผู้ถือหุ้นใหญ่

บริษัทฯ มีความสัมพันธ์ทางธุรกรรมกับกลุ่มธุรกิจของผู้ถือหุ้นใหญ่ กล่าวคือบริษัทได้ทำนิติกรรมว่าจ้างบริษัท เอ็น.เอส.บี. จำกัด ซึ่งมีบริษัท เอ็น.เอส. อัลลายแอนซ์ จำกัด และบริษัท พกกิม จำกัด เป็นผู้ถือหุ้นรายใหญ่ ให้ก่อสร้างอาคารสำนักงานของบริษัทฯ บนที่ดินที่บริษัทฯ เป็นเจ้าของกรรมสิทธิ์ โดยได้รับความเห็นชอบจากกรรมการประกันภัย โดยมีข้อตกลงว่า บริษัท เอ็น.เอส.บี. จำกัด มีสิทธิใช้ประโยชน์และให้เช่าพื้นที่อาคารนับแต่วันที่ 1 ธันวาคม 2537 ถึงวันที่ 30 พฤศจิกายน 2557 ซึ่งบริษัท เอ็น.เอส.บี. จำกัด จะต้องส่งมอบพื้นที่อาคารคืนให้บริษัทฯ เมื่อครบกำหนดอายุสัญญาดังกล่าวแล้ว

นอกจากนี้บริษัทฯ ทำธุรกรรมกับบริษัท ตรงสิน จำกัด ที่มีบริษัท เอ็น.เอส.บี. จำกัด เป็นผู้ถือหุ้นรายใหญ่ ให้ทำหน้าที่เป็นนายหน้าประกันวินาศภัย ทำหน้าที่ชี้ช่องหรือจัดการให้ผู้เอาประกันภัยทำสัญญาประกันภัยกับบริษัทฯ

บริษัทฯ มีกลไกรักษาสิทธิของผู้ถือหุ้นในกรณีที่มีรายการระหว่างกัน โดยเปิดเผยข้อมูลอย่างโปร่งใส และปฏิบัติตามข้อกำหนดของสำนักงาน ก.ล.ต. อย่างเคร่งครัด

ทั้งนี้ มีรายละเอียดและเหตุผลความจำเป็นในการทำธุรกรรมกับบริษัทดังกล่าวข้างต้น ตามที่รายงานในข้อ 11 เรื่องรายการระหว่างกัน

โครงสร้างการถือหุ้นของกลุ่มบริษัท ณ วันที่ 10 เมษายน 2556

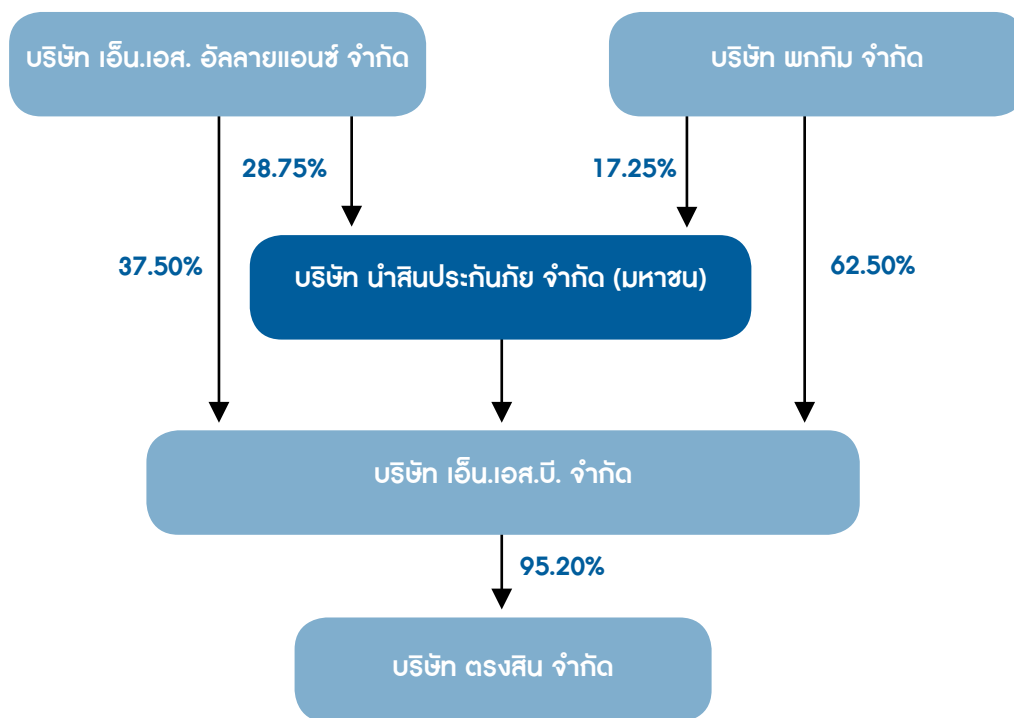

# ลักษณะการประกอบธุรกิจ

## 2. ลักษณะการประกอบธุรกิจ

### 2.1 ลักษณะผลิตภัณฑ์หรือบริการ

บริษัทฯ ประกอบธุรกิจประเภทต่างๆ ดังต่อไปนี้

- 2.1.1 การประกันอัคคีภัย เป็นการให้ความคุ้มครองทรัพย์สินที่เอาประกันภัย เช่น สิ่งปลูกสร้าง เครื่องจักร สต็อกสินค้า ซึ่งอาจได้รับความเสียหายจากอัคคีภัย และภัยเพิ่มต่างๆ เช่น ภัยจากลมพายุ ภัยระเบิด ภัยน้ำท่วม ภัยเนื่องจากน้ำ ภัยแผ่นดินไหว เป็นต้น
- 2.1.2 การประกันภัยรถยนต์ เป็นการให้ความคุ้มครองต่อความสูญเสียชีวิตหรือเสียหายและความรับผิดชอบที่เกิดจากการใช้รถยนต์ ซึ่งแบ่งเป็นการประกันภัยภาคบังคับ ได้แก่ กรมธรรม์คุ้มครองผู้ประสบภัยจากรถตามพระราชบัญญัติคุ้มครองผู้ประสบภัยจากรถ พ.ศ. 2535 และการประกันภัยภาคสมัครใจ ซึ่งคุ้มครองตัวรถยนต์ของผู้เอาประกันภัย รวมถึงทรัพย์สินและความบาดเจ็บหรือเสียชีวิตของบุคคลที่สาม ทั้งนี้แล้วแต่ประเภทกรมธรรม์ประกันภัย
- 2.1.3 การประกันภัยทางทะเลและขนส่ง เป็นการให้ความคุ้มครองต่อความสูญเสียชีวิตหรือเสียหายต่อตัวเรือ สินค้าที่บรรทุกขณะทำการขนส่ง ทางน้ำ ทางอากาศและทางบก ฯลฯ
- 2.1.4 การประกันภัยเบ็ดเตล็ด เป็นการประกันภัยอื่น ๆ นอกเหนือจากการประกันอัคคีภัย การประกันภัยรถยนต์ การประกันภัยทางทะเลและขนส่ง เช่น การประกันภัยอุบัติเหตุส่วนบุคคล การประกันภัยโจรกรรม การประกันภัยความรับผิดชอบต่อบุคคลภายนอก การประกันภัยการก่อสร้าง การประกันภัยผู้เล่นกอล์ฟ เป็นต้น
- 2.1.5 การประกันภัยต่อ คือ การรับประกันภัยต่อจากบริษัทประกันภัยอื่น หรือการเอาประกันภัยต่อไปยังบริษัทประกันภัยอื่น
- 2.1.6 การลงทุน เป็นการลงทุนเพื่อให้เกิดดอกผล ในขอบเขต เงื่อนไข กติกาของคณะกรรมการกำกับและส่งเสริมการประกอบธุรกิจประกันภัย เช่น การลงทุนในตราสารหนี้และตราสารทุน เป็นต้น

โครงสร้างรายรับของ บมจ. นำสินประกันภัย

(หน่วย : ล้านบาท)

รายการ	2556		2555		2554	
	จำนวน	%	จำนวน	%	จำนวน	%
เบี้ยประกันภัยรับรวม						
- อัคคีภัย	39.25	2.17	33.32	2.18	35.91	2.62
- รถยนต์	1,492.92	82.48	1,233.21	80.77	1,007.21	73.39
- ทะเลและขนส่ง	23.36	1.29	19.92	1.30	17.58	1.28
- เบ็ดเตล็ด	140.99	7.79	102.99	6.75	109.64	7.99
รวมเบี้ยประกันภัยรับรวม	1,696.52	93.73	1,389.45	91.00	1,170.33	85.28
รวมรายได้จากการลงทุน	106.48	5.88	125.87	8.24	63.13	4.60
รายได้อื่นและกำไรจากการจำหน่ายทรัพย์สิน	8.58	0.47	11.49	0.75	138.87	10.12
รวมรายได้ทั้งสิ้น	1,811.58	100.00	1,526.80	100.00	1,372.33	100.00

หมายเหตุ เบี้ยประกันภัยรับรวม (Gross written premium) หมายถึง เบี้ยประกันภัยรับ หัก เบี้ยประกันภัยยกเลิกและส่งคืน

## โครงสร้างรายได้จากการประกอบธุรกิจ

ในปี 2556 บริษัทฯ มีรายรับจากเบี้ยประกันภัยรวม (Gross Written Premium) ทั้งสิ้น 1,696.52 ล้านบาท เพิ่มขึ้นจากปี 2555 ร้อยละ 22.10

บริษัทฯ มีรายได้และกำไรจากเงินลงทุน 106.48 ล้านบาท ลดลงจากปี 2555 ร้อยละ 15.41 แต่มีกำไรจากการรับประกันภัย 116.96 ล้านบาท ซึ่งมากกว่าปีที่แล้วเป็นจำนวน 173.78 ล้านบาท จึงมีกำไรสำหรับปี 183.01 ล้านบาท ซึ่งมากกว่าจากปีที่ผ่านมาเป็นจำนวน 119.79 ล้านบาท

### ผลการดำเนินงานด้านการรับประกันภัย

#### การรับประกันภัยรถยนต์

เบี้ยประกันภัยที่ถือเป็นรายได้สุทธิในปี 2556 จำนวน 1,374.73 ล้านบาท เพิ่มขึ้นจากปี 2555 ร้อยละ 27.88 มีค่าสินไหมทดแทนรวมกับค่าจัดการสินไหมจำนวน 759.85 ล้านบาท เพิ่มขึ้นจากปี 2555 ร้อยละ 6.72 และมีกำไรขั้นต้น 320.28 ล้านบาท เพิ่มขึ้นจากปี 2555 ร้อยละ 179.75

#### การประกันอัคคีภัย

เบี้ยประกันภัยที่ถือเป็นรายได้สุทธิในปี 2556 จำนวน 13.26 ล้านบาท เพิ่มขึ้นจากปี 2555 ร้อยละ 0.29 มีค่าสินไหมทดแทนรวมกับค่าจัดการสินไหมจำนวน 1.17 ล้านบาท ลดลงจากปี 2555 ร้อยละ 84.16 และมีกำไรขั้นต้น 14.78 ล้านบาท เพิ่มขึ้นจากปี 2555 ร้อยละ 202.13

#### การประกันภัยทางทะเลและขนส่ง

เบี้ยประกันภัยที่ถือเป็นรายได้สุทธิในปี 2556 จำนวน 6.33 ล้านบาท เพิ่มขึ้นจากปี 2555 ร้อยละ 37.12 มีค่าสินไหมทดแทนรวมกับค่าจัดการสินไหมจำนวน -0.37 ล้านบาท ลดลงจากปี 2555 ร้อยละ 112.87 และมีกำไรขั้นต้น 8.71 ล้านบาท ผลประกอบการสูงกว่าปี 2555 ร้อยละ 152.94

#### การประกันภัยเบ็ดเตล็ด

เบี้ยประกันภัยที่ถือเป็นรายได้สุทธิในปี 2556 จำนวน 74.09 ล้านบาท เพิ่มขึ้นจากปี 2555 ร้อยละ 8.06 มีค่าสินไหมทดแทนรวมกับค่าจัดการสินไหมจำนวน 28.70 ล้านบาท เพิ่มขึ้นจากปี 2555 ร้อยละ 600.21 และมีกำไรขั้นต้น 35.30 ล้านบาท ซึ่งต่ำกว่าปี 2555 ร้อยละ 35.31

### ผลการดำเนินงานด้านการลงทุนและอื่นๆ

บริษัทฯ มีเงินลงทุนทั้งสิ้น 2,135.54 ล้านบาท และมีรายได้และกำไรจากการลงทุน 106.48 ล้านบาท ต่ำกว่าปี 2555 ร้อยละ 15.41

อนึ่งบริษัทฯ มีรายได้อื่น จำนวน 8.58 ล้านบาท ต่ำกว่าปี 2555 ร้อยละ 25.34

## 2.2 การตลาดและการแข่งขัน

### 2.2.1 กลยุทธ์การตลาด

ธุรกิจหลักของบริษัทฯ เป็นการรับประกันภัยรถยนต์ บริษัทฯ มีเป้าหมายที่จะเพิ่มยอดขายจากการรับประกันภัยที่มีความเสี่ยงต่ำ โดยเฉพาะอย่างยิ่งจะเพิ่มสัดส่วนรถยนต์นั่งส่วนบุคคลที่มี Loss Ratio ไม่สูงนัก จะปรับเบี้ยประกันภัยและเงื่อนไขความคุ้มครองให้สอดคล้องกับความเสี่ยง ซึ่งในปี 2556 ได้ขยายผลิตภัณฑ์ใหม่ในโครงการ “มินิพลัส” “ครอบครัวสุขสันต์สำหรับรถเอนกประสงค์” ฯลฯ นอกจากนี้ยังได้ปรับปรุงบริการด้านสินไหมทดแทนเพื่อให้ผู้เอาประกันภัยได้รับบริการที่ดีขึ้น

### 2.2.2 ลักษณะของกลุ่มลูกค้ารวมถึงกลุ่มลูกค้าเป้าหมาย

บริษัทฯ ให้บริการแก่ลูกค้าเป้าหมาย ดังนี้

#### (1) กลุ่มลูกค้าผู้เอาประกันภัยทั่วไป

ในส่วนนี้จะรวมลูกค้าเก่า และลูกค้ารายใหม่ที่ต้องการจะได้รับการที่มีมาตรฐานได้รับการชดเชยค่าสินไหมทดแทนตามเงื่อนไขในสัญญาประกันภัย

#### (2) กลุ่มลูกค้าประเภทนิติบุคคล

กลุ่มลูกค้าประเภทนิติบุคคล ได้แก่ องค์กร บริษัท ห้างหุ้นส่วนต่าง ๆ หน่วยงานราชการ รัฐวิสาหกิจ ตลอดจนสถาบันการเงิน เจ้าของกิจการ หรือหัวหน้าหน่วยงานราชการมิได้ขับรถยนต์ ลูกค้ากลุ่มนี้มีความต้องการใช้บริการของบริษัทประกันภัย ได้รับการชดเชยค่าสินไหมทดแทนตามเงื่อนไขในสัญญาประกันภัยอย่างเป็นธรรม นอกจากนี้ชื่อเสียง ความเป็นที่น่าเชื่อถือ ตลอดจนฐานะการเงินกองทุนที่แข็งแกร่งของบริษัทฯ ก็เป็นปัจจัยหลักที่ลูกค้าพิจารณา

ประเภทผู้เอาประกันภัย	สัดส่วนของลูกค้ำต่อเบี้ยประกันภัยทั้งหมด
กลุ่มลูกค้ำทั่วไป	41%
กลุ่มนิติบุคคล	59%
<b>รวม</b>	<b>100%</b>

### 2.2.3 ช่องทางการจำหน่าย

การจำหน่ายและช่องทางการจำหน่าย แบ่งแยกออกดังนี้

#### (1) การขายผ่านตัวแทนหรือนายหน้า

บริษัทฯ ดำเนินการขายผ่านตัวแทนหรือนายหน้า โดยคัดเลือกจากบุคคลและนิติบุคคลที่มีคุณสมบัติเหมาะสม ประวัติที่ดี และมีความรับผิดชอบสูง นอกจากนี้ยังมีโครงการพัฒนาตัวแทน/นายหน้าใหม่ขึ้นมาอย่างต่อเนื่อง โดยทำการฝึกอบรมให้มีความรู้ความสามารถมีจรรยาบรรณในวิชาชีพ และให้ความสนับสนุนตัวแทนหรือนายหน้าในการอำนวยความสะดวกในการขายกรมธรรม์และการให้คำแนะนำในด้านการบริการหลังการขาย ยอดขายส่วนใหญ่ของบริษัทฯ ดำเนินการผ่านช่องทางนี้

#### (2) การขายตรง

บริษัทฯ ได้จัดตั้งทีมงานเจาะตลาดเฉพาะกลุ่มลูกค้ำเป้าหมาย ยอดขายที่ดำเนินการผ่านช่องทางนี้มีอัตราส่วนประมาณร้อยละ 1.5 ของเบี้ยประกันภัยรวมทั้งหมด

#### (3) การรับประกันภัยต่อ

บริษัทฯ ได้ดำเนินการรับประกันภัยต่อจากบริษัทประกันภัยรายอื่น เพื่อเสริมรายได้จากการรับประกันภัย โดยมีจำนวนประมาณร้อยละ 0.77 ของเบี้ยประกันภัยรวมทั้งหมด

### 2.2.4 สภาพการแข่งขัน คู่แข่ง แนวโน้มอุตสาหกรรม และการแข่งขันในอนาคต

จากข้อมูลของสำนักงาน คปภ. ณ วันที่ 31 ธันวาคม 2556 บริษัทที่ประกอบธุรกิจประกันวินาศภัยในประเทศไทย มีทั้งสิ้น 63 บริษัท เบี้ยประกันภัยรับตรงของตลาดประกันวินาศภัยในปี 2556 มีจำนวนทั้งสิ้น 203,021 ล้านบาท มีอัตราการเจริญเติบโตร้อยละ 13.12 บริษัทฯ ได้รับเบี้ยประกันภัยรับตรงในช่วงเวลาเดียวกันจำนวน 1,683.52 ล้านบาท คิดเป็นร้อยละ 0.83 ของเบี้ยประกันภัยรับตรงของตลาดประกันวินาศภัย หากพิจารณาเฉพาะการรับประกันภัยรถยนต์ภาคบังคับและภาคสมัครใจ บริษัทฯ ได้รับเบี้ยประกันภัยรับตรงจำนวน 147.35 ล้านบาท และ 1,345.58 ล้านบาท ตามลำดับ ซึ่งคิดเป็นร้อยละ 0.99 และร้อยละ 1.30 ของตลาดประกันวินาศภัยทั้งประเทศตามลำดับ

ส่วนในปี 2557 นั้น หากพิจารณาจากปัจจัยแวดล้อมด้านเศรษฐกิจ การเมือง และอื่นๆ แล้ว คาดว่าเบี้ยประกันภัยรับตรงของอุตสาหกรรม จะขยายตัวในระดับที่ต่ำกว่าปี 2556 โดยที่เบี้ยประกันภัยรับตรงของบริษัทฯ น่าจะขยายตัวในอัตราที่ไม่ต่ำกว่าอุตสาหกรรม ดังนั้นคาดว่าบริษัทฯ จะมีส่วนแบ่งทางการตลาดในปี 2557 ไม่ต่ำกว่าปี 2556

## 2.3 แหล่งที่มาของเงินทุน และการบริหารเงินทุนเพื่อประกอบธุรกิจประกันภัย

บริษัทฯ มีนโยบายเกี่ยวกับแหล่งที่มาของเงินทุน การบริหารเงินทุน การดำรงเงินกองทุนและสภาพคล่องเพื่อการประกอบธุรกิจประกันภัย ตลอดจนนโยบายการบริหารความเสี่ยงในส่วนที่เกี่ยวข้องกับเงินทุน สรุปได้ว่าเราจะดำรงเงินกองทุนในระดับที่เหมาะสม เพื่อสามารถเจริญเติบโตอย่างยั่งยืนในระยะยาว トラสารทางการเงินที่บริษัทฯ ลงทุนส่วนใหญ่จะเป็นพันธบัตรรัฐบาล เงินฝากในธนาคารพาณิชย์ หนี้กู้ยืมฯลฯ ที่มีพื้นฐานดี และมีสภาพคล่อง เพื่อลดความเสี่ยงที่จะเกิดจากความไม่สัมพันธ์กันระหว่างแหล่งที่มาและใช้ไปของเงินทุน ทั้งนี้มีรายละเอียดอยู่ในข้อ 13

## 2.4 งานที่ยังไม่ได้ส่งมอบ

บริษัทฯ มิได้ประกอบธุรกิจที่มีลักษณะเป็นโครงการหรือชิ้นงาน จึงไม่มีงานที่ยังไม่ได้ส่งมอบ

# ปัจจัยความเสี่ยง

## 3. ปัจจัยความเสี่ยง

### 3.1 ความเสี่ยงด้านการประกันภัย (Insurance Risk)

หมายถึง ความเสี่ยงที่เกิดจากความผันผวนของค่าความถี่ ความรุนแรง และเวลาที่เกิดความเสียหายที่เบี่ยงเบนจากสมมติฐานที่ใช้ในการกำหนดอัตราเบี้ยประกันภัย การคำนวณเงินสำรองฯ และการพิจารณารับประกันภัย

บริษัทฯ จัดการความเสี่ยงโดยกำหนดเงื่อนไขและอัตราเบี้ยประกันภัยจากการพิจารณาสถิติ หรือข้อมูลที่เกี่ยวข้องกับความเสี่ยง มีการสำรวจภัยก่อนรับประกันภัย ทั้งมอบหมายให้นักคณิตศาสตร์ประกันภัยทำการคำนวณจำนวนเงินสำรองที่เกี่ยวข้องด้วย

นอกจากนี้ยังดำเนินการโอนความเสี่ยงภัยไปให้ผู้รับประกันภัยต่อ ที่มีฐานะการเงินที่มั่นคง เพื่อให้มีความพร้อมที่จะจ่ายค่าสินไหมทดแทน โดยไม่มีผลกระทบต่อความมั่นคงทางการเงินของบริษัทฯ

อนึ่ง คณะกรรมการบริษัทฯ ได้จัดตั้งคณะกรรมการพิจารณาการรับประกันภัย เพื่อกำหนดอัตราเบี้ยประกันภัยให้เหมาะสม นอกจากนี้จัดตั้งคณะกรรมการจัดการค่าสินไหมทดแทนทำหน้าที่ดูแลเรื่องค่าสินไหมทดแทน และดำเนินการให้แน่ใจว่า บริษัทฯ ได้สำรองค่าสินไหมทดแทนอย่างเพียงพอและครบถ้วน

### 3.2 ความเสี่ยงด้านการตลาด (Market Risk)

หมายถึง ความเสี่ยงที่เกิดจากการเปลี่ยนแปลงของราคาตลาดของสินทรัพย์ที่ลงทุน และอัตราดอกเบี้ย

คณะกรรมการบริษัทฯ จัดตั้งคณะกรรมการลงทุน เพื่อกำหนดนโยบายเรื่องการลงทุนประกอบธุรกิจอื่น เพื่อลดความเสี่ยงที่เกิดจากความผันผวนของราคาของตราสารหนี้และตราสารทุน ฯลฯ ที่แปรปรวนตามอัตราดอกเบี้ย และปัจจัยทางเศรษฐกิจอื่นๆ คณะกรรมการลงทุนได้ติดตามสถานะเศรษฐกิจและอัตราดอกเบี้ย ฯลฯ อย่างใกล้ชิด กำหนดวงเงินในการลงทุนในตราสารประเภทต่างๆ โดยกระจายความเสี่ยง และให้ความสำคัญกับหุ้นที่มีพื้นฐานดี และจ่ายเงินปันผล เพื่อมิให้ได้รับผลกระทบจากภาวะเศรษฐกิจที่ผันผวนมากเกินไป

### 3.3 ความเสี่ยงด้านเครดิต (Credit Risk)

หมายถึง ความเสี่ยงที่เกิดจากคู่สัญญาไม่สามารถปฏิบัติตามภาระที่ตกลงไว้กับบริษัทฯ รวมถึงโอกาสที่คู่สัญญาจะถูกปรับลดอันดับความเสี่ยงด้านเครดิต

บริษัทฯ จัดการความเสี่ยงโดยซื้อตราสารหนี้ที่มีคุณภาพ นอกจากนี้แนะนำลูกหนี้เบี้ยประกันภัยรถยนต์ปฏิบัติตามหลัก Cash Before Cover โดยเคร่งครัด เป็นผลให้ลูกหนี้เบี้ยประกันภัยที่ได้รับการประเมินโดยนายทะเบียน ณ กันยายน 2556 มีจำนวนร้อยละ 93.1 ของลูกหนี้เบี้ยประกันภัยราคาบัญชี ซึ่งเป็นไปตามข้อกำหนดของสำนักงาน คปภ.

บริษัทฯ มีนโยบายที่จะทำสัญญาประกันภัยต่อบริษัทรับประกันภัยต่อที่มีฐานะมั่นคง เพื่อลดความเสี่ยงที่เกิดจากการผิดนัดชำระเงินของบริษัทรับประกันภัยต่อ

อนึ่งได้เกิดมหาอุทกภัยร้ายแรงในปี 2554 บริษัทฯ ได้จ่ายค่าสินไหมทดแทน เนื่องจากเหตุดังกล่าวจนถึง 31 ธันวาคม 2556 จำนวน 267 ล้านบาท บริษัทรับประกันภัยต่อตกลงชดใช้ค่าสินไหมทดแทนดังกล่าวตามสัญญา Treaty และ Facultative จำนวน 238 ล้านบาท ทั้งชำระเงินแก่บริษัทฯ ตามสัญญาดังกล่าวแล้ว 224 ล้านบาท คงเหลือค่าสินไหมทดแทนที่ต้องชำระอีก 13.9 ล้านบาท ซึ่งบริษัทฯ มั่นใจว่าจะได้รับชำระครบถ้วน

บริษัทฯ ยังคงเหลือสำรองค่าสินไหมทดแทนเนื่องจากมหาอุทกภัยอีก 136 ล้านบาท ซึ่งหากได้จ่ายค่าสินไหมทดแทนแก่ผู้เอาประกันภัยแล้ว จะแจ้งให้บริษัทรับประกันภัยต่อรับผิดชอบตามสัญญา Treaty, Facultative และ Excess of Loss รวมเป็นเงิน 93 ล้านบาท ซึ่งเป็นยอดสุทธิที่หักค่าเผื่อหนี้สงสัยจะสูญแล้ว จำนวน 2.73 ล้านบาท

### 3.4 ความเสี่ยงด้านปฏิบัติการ (Operational Risk)

หมายถึง ความเสี่ยงที่เกิดจากความล้มเหลว ความไม่เพียงพอ หรือความไม่เหมาะสมของบุคลากร กระบวนการปฏิบัติงานภายใน ระบบงาน หรือเกิดจากเหตุปัจจัยภายนอก

บริษัทฯ ลดความเสี่ยงโดยจัดการฝึกอบรมและพัฒนาพนักงานบริษัท ให้มีความรู้และมีประสิทธิภาพในการทำงาน

นอกจากนี้ลดความเสี่ยงที่เกิดจากความไม่เหมาะสม หรือความล้มเหลว ของระบบคอมพิวเตอร์ โดยสำรองข้อมูลทุกวันทำการ และกำหนดแนวทางที่ชัดเจนเพื่อตอบสนองเหตุการณ์ในกรณีฉุกเฉิน เพื่อให้ระบบคอมพิวเตอร์สามารถทำงานได้อย่างต่อเนื่อง

### 3.5 ความเสี่ยงด้านสภาพคล่อง (Liquidity Risk)

หมายถึง ความเสี่ยงที่เกิดจากการที่บริษัทฯ ไม่สามารถชำระหนี้สินและภาระผูกพันเมื่อถึงกำหนด เนื่องจากดำรงสินทรัพย์สภาพคล่องเป็นจำนวนที่น้อยเกินไป

บริษัทฯ ลดความเสี่ยงโดยดำรงสินทรัพย์ที่มีสภาพคล่องในระดับที่สูง (รายละเอียดในข้อ 13) เป็นจำนวนมากกว่าหนี้สินตามสัญญาประกันภัย ทั้งติดตามเร่งรัดลูกหนี้ให้ชำระเงิน

### 3.6 ความเสี่ยงด้านภาพพจน์ (Reputational Risk)

หมายถึง ความเสี่ยงที่จะทำให้ชื่อเสียงและภาพลักษณ์องค์กรเสื่อมถอย ซึ่งจะส่งผลต่อความเชื่อมั่นและความมั่นคงของบริษัท

บริษัทฯ ใช้ระบบคอมพิวเตอร์สนับสนุนการให้บริการตรวจสอบอุบัติเหตุ และอนุมัติราคาค่าซ่อมได้รวดเร็ว จัดหาผู้ที่มีคุณภาพที่ให้บริการที่ดี และมีจำนวนเพียงพอกับการให้บริการแก่ผู้เอาประกันภัย

นอกจากนี้ยังใช้ระบบคอมพิวเตอร์จ่ายค่าสินไหมทดแทนอย่างรวดเร็ว เพื่อไม่ให้เกิดการจ่ายค่าสินไหมทดแทนล่าช้าหรือผิดพลาด

### 3.7 ความเสี่ยงด้านกฎหมาย (Regulatory Risk)

หมายถึง ความเสี่ยงจากการที่บริษัทฯ ไม่ปฏิบัติตาม หรือละเลยกฎระเบียบของหน่วยงานกำกับดูแลบริษัท และกฎหมายที่เกี่ยวข้อง

บริษัทฯ ป้องกันความเสี่ยงโดยจัดตั้งหน่วยงาน Compliance Unit ติดตามการเปลี่ยนแปลงของกฎหมาย หรือกฎระเบียบของหน่วยงานกำกับดูแลบริษัท ได้แก่ สำนักงาน คปภ. และสำนักงาน ก.ล.ต. เพื่อบริษัทสามารถปฏิบัติตามกฎระเบียบของหน่วยงานกำกับดูแลบริษัท และกฎหมายที่เกี่ยวข้อง

### 3.8 ความเสี่ยงด้านกลยุทธ์ (Strategic Risk)

หมายถึง ความเสี่ยงที่ทำให้บริษัทไม่อาจบรรลุวัตถุประสงค์ (Objective) ทางกลยุทธ์ที่กำหนดไว้ว่า บริษัทฯ จะเจริญเติบโตอย่างมีเสถียรภาพ

บริษัทฯ ลดความเสี่ยงโดยจัดทำแผนบริหารจัดการความเสี่ยง โดยกำหนดอัตราเบี้ยประกันภัยให้เหมาะสมกับความเสี่ยง จัดหาบุคลากรที่มีความสามารถให้บริการที่ดีแก่ลูกค้า และจัดเตรียมเงินกองทุนในระดับที่เหมาะสมเพื่อสนับสนุนการขยายงาน ซึ่งที่ผ่านมาบริษัทฯยังสามารถขยายงานได้ใกล้เคียงกับแผนกลยุทธ์ที่กำหนดไว้ โดยมี Combined Ratio ไม่สูงนัก นอกจากนี้ยังมีอัตราส่วนของเงินกองทุนต่อเงินกองทุนที่จะต้องดำรงตามกฎหมาย หรือ Capital Adequacy Ratio (CAR) ในระดับที่สูงกว่าที่กำหนดโดยนายทะเบียน (ดูหัวข้อ 13)

การที่ CAR มีระดับที่สูงจะทำให้บริษัทฯ สามารถขยายงานต่อไปได้ด้วยดี แม้ว่าอาจจะได้รับผลกระทบจากเหตุการณ์ หรือความผันผวนที่ไม่ได้คาดการณ์ไว้

อนึ่ง บริษัทฯ ได้จัดตั้งอนุกรรมการบริหารจัดการความเสี่ยง เพื่อรับผิดชอบในเรื่องการบริหารความเสี่ยงทุกด้าน

# ข้อมูลทั่วไปและข้อมูลสำคัญอื่น

## 4. ข้อมูลทั่วไปและข้อมูลสำคัญอื่น

ชื่อบริษัท	บริษัท นำสินประกันภัย จำกัด (มหาชน)
สถานที่ตั้ง	767 ถนนกรุงเทพ-นนทบุรี แขวงบางซื่อ เขตบางซื่อ กรุงเทพฯ 10800
โทรศัพท์	0-2911-4567, 0-2911-4488 โทรสาร 0-2911-4477
Email Address	email@namsengins.co.th
Homepage	www.namsengins.co.th
จดทะเบียนเป็นบริษัทมหาชนจำกัด	เลขที่ 0107536000196
ประเภทธุรกิจ	ธุรกิจการรับประกันวินาศภัย
วัตถุประสงค์ของบริษัท	ประกอบธุรกิจประกันวินาศภัย ประกันภัยต่อ และกิจการลงทุนภายใต้พระราชบัญญัติประกันวินาศภัย พ.ศ.2535
ใบอนุญาตให้ประกอบธุรกิจ	หนังสืออนุญาตให้ประกอบกิจการประกันภัยลงวันที่ 28 เมษายน 2491
ทุนจดทะเบียน	หุ้นสามัญ จำนวน 20,000,000 หุ้น มูลค่าที่ตราไว้ หุ้นละ 10.00 บาท รวม 200,000,000.00 บาท
ทุนที่ออกและชำระแล้วทั้งหมดของบริษัท	หุ้นสามัญ จำนวน 13,900,000 หุ้น มูลค่าที่ตราไว้ หุ้นละ 10.00 บาท รวม 139,000,000.00 บาท
นายทะเบียนหลักทรัพย์	บริษัท ศูนย์รับฝากหลักทรัพย์ (ประเทศไทย) จำกัด อาคารตลาดหลักทรัพย์แห่งประเทศไทย 62 ถนนรัชดาภิเษก คลองเตย กรุงเทพฯ 10110 โทร 0-2359-1200-1 โทรสาร 0-2359-1259
ที่ปรึกษากฎหมาย	บริษัท สำนักกฎหมาย ปุณยฤทธิ์ จำกัด 22 ซอยสุนทรศารทูล (อ่อนนุช 21/1) สุขุมวิท 77 แขวงสวนหลวง เขตสวนหลวง กรุงเทพฯ 10250 โทร. 0-2730-6969-76 โทรสาร : 0-2730-6967-68
ผู้สอบบัญชี	นางนงลักษณ์ พุ่มน้อย ผู้สอบบัญชีรับอนุญาต เลขทะเบียน 4172 หรือ นางสาวสมใจ คุณปสุต ผู้สอบบัญชีรับอนุญาต เลขทะเบียน 4499 หรือ นางสาวรัชดา ยงสวัสดิ์วานิชย์ ผู้สอบบัญชีรับอนุญาต เลขทะเบียน 4951 บริษัท สำนักงาน เอ็นส์ที แอนด์ ยัง จำกัด ชั้น 33 อาคารเลครัชดา 193/136-137 ถนนรัชดาภิเษก คลองเตย กรุงเทพฯ 10110 โทร. 0-2264-0777 โทรสาร 0-2264-0789-90



# ผู้ถือหุ้น

## 5. ผู้ถือหุ้น

### 5.1 จำนวนทุนจดทะเบียนและทุนชำระแล้ว

บริษัทมีทุนจดทะเบียน ณ วันที่ 31 ธันวาคม 2556 จำนวน 200,000,000 บาท (สองร้อยล้านบาท) เป็นหุ้นสามัญจำนวน 20,000,000 หุ้น (ยี่สิบล้านหุ้น) มูลค่าที่ตราไว้หุ้นละ 10.00 บาท (สิบบาท) ทุนที่เรียกชำระแล้ว จำนวน 139,000,000 บาท (หนึ่งร้อยสามสิบล้านเก้าล้านบาท) ประกอบด้วยหุ้นสามัญ จำนวน 13,900,000 หุ้น (สิบล้านสามแสนเก้าแสนหุ้น) มูลค่าที่ตราไว้หุ้นละ 10.00 บาท

### 5.2 ผู้ถือหุ้น

ผู้ถือหุ้นรายใหญ่ 10 รายแรก ของจำนวนหุ้นที่มีสิทธิออกเสียงทั้งหมดที่มีชื่อปรากฏตามทะเบียนผู้ถือหุ้น ณ วันที่ 10 เมษายน 2556 มีรายละเอียดดังต่อไปนี้

	รายชื่อผู้ถือหุ้น	จำนวนหุ้น (หุ้น)	สัดส่วนการถือหุ้น
1	เอ็น.เอส.อัลลายแอนซ์ จำกัด <sup>1/</sup>	3,996,710	28.75%
2	HIH OVERSEAS HOLDINGS LIMITED <sup>2/</sup>	3,400,000	24.46%
3	พกกิม จำกัด <sup>3/</sup>	2,398,027	17.25%
4	ไทยเอ็นวีดีอาร์ จำกัด	1,071,100	7.71%
5	ครอบครัวเจริญชัยพงศ์, เชิญรุ่งโรจน์ และฟูศรีบุญ	827,400	5.95%
	นางสาวสุมาลี เจริญชัยพงศ์	131,258	0.94%
	นางสาวรัตนา เจริญชัยพงศ์	77,557	0.56%
	นายวรวัจน์ เจริญชัยพงศ์	76,520	0.55%
	นายโสทัศน์ เจริญชัยพงศ์	76,520	0.55%
	อื่นๆ	465,545	3.35%
6	นายพิชัย วงศ์จินดาเวศย์	563,400	4.05%
7	นางธิดารัตน์ อรุณวิไลรัตน์	156,500	1.13%
8	นายกฤษนันท์ เกวลี	105,400	0.76%
9	นายสันติ เสรีจสวัสดิ์	104,400	0.75%
10	นายพุทธพร มั่นสมงคล	102,100	0.73%
	<b>รวม</b>	<b>12,161,637</b>	<b>87.49%</b>

หมายเหตุ

1/ บริษัท เอ็น.เอส.อัลลายแอนซ์ จำกัด ประกอบธุรกิจ Holding Company มีรายชื่อผู้ถือหุ้นดังนี้

	รายชื่อผู้ถือหุ้น	จำนวนหุ้น (หุ้น)	สัดส่วนการถือหุ้น
1	ครอบครัวเจริญชัยพงศ์, เชิญรุ่งโรจน์ และฟูศรีบุญ	17,538	50.11%
2	อื่นๆ	17,462	49.89%
	<b>รวม</b>	<b>35,000</b>	<b>100.00%</b>

- 2/ HIH OVERSEAS HOLDINGS LIMITED ประกอบธุรกิจ Holding Company ปัจจุบันอยู่ในกระบวนการชำระบัญชีในประเทศออสเตรเลีย
- 3/ บริษัท พกกิม จำกัด ประกอบธุรกิจ Holding Company มีรายชื่อผู้ถือหุ้นดังนี้

รายชื่อผู้ถือหุ้น	จำนวนหุ้น (หุ้น)	สัดส่วนการถือหุ้น
ครอบครัวเจริญชัยพงศ์, เจริญรุ่งโรจน์ และฟูศรีบุญ	300,000	100.00%

### 5.3 การเปลี่ยนแปลงการถือหุ้น ของบุคคลที่ดำรงตำแหน่งเป็นกรรมการของบริษัทฯ ณ วันที่ 31 ธันวาคม 2556

ชื่อ-นามสกุล	ตำแหน่ง	จำนวนหุ้น ณ วันที่ปิดสมุดทะเบียนพักการโอนหุ้น		
		ณ วันที่ 10 เมษายน 2556	ณ วันที่ 11 เมษายน 2555	เปลี่ยนแปลง
นายสมบุญ ฟูศรีบุญ	รองประธานกรรมการ	69,259	69,259	-
นายวิฑูรย์ พัฒนวิทย์	กรรมการ	7,030	7,030	-
นายสรวรรตนา เจริญชัยพงศ์	กรรมการ	77,557	77,557	-
นางสาวสุมาลี เจริญชัยพงศ์	กรรมการ	131,258	131,258	-
นายไพรัช เจริญชัยพงศ์	กรรมการ	37,500	37,500	-
นายยงยุทธ ผู้สันติ	กรรมการอิสระ	1,740	1,740	-
นายสันต์ โชติพิภพ	กรรมการอิสระ	-	-	-
นายนภดล พุฒรังษี	กรรมการอิสระ	-	-	-
นาย มาว อ่อง ทูน	กรรมการ	-	-	-
นายสมบัติ พุฒาวรวงศ์	กรรมการอิสระ	-	-	-
ดร.โชติมา พัศศิริ	กรรมการ	76,520	76,520	-

### 5.4 การเปลี่ยนแปลงการถือหุ้น ของบุคคลที่ดำรงตำแหน่งเป็นผู้บริหารของบริษัทฯ ณ วันที่ 31 ธันวาคม 2556

ชื่อ-นามสกุล	ตำแหน่ง	จำนวนหุ้น ณ วันที่ปิดสมุดทะเบียนพักการโอนหุ้น		
		ณ วันที่ 10 เมษายน 2556	ณ วันที่ 11 เมษายน 2555	เปลี่ยนแปลง
นายสมบุญ ฟูศรีบุญ	กรรมการผู้อำนวยการ	69,259	69,259	-
นายสรวรรตนา เจริญชัยพงศ์	กรรมการรองผู้อำนวยการ	77,557	77,557	-
นายเผด็จ ดอกจันทร์	ผู้ช่วยผู้อำนวยการ	-	-	-
นายวิฑูรย์ เจริญชัยพงศ์	ผู้ช่วยผู้อำนวยการ	1,000	1,000	-
นายพิริยะ กลั้ววิหค	ผู้จัดการฝ่ายอาวุโส	-	-	-
นายธีระ ตระขุสารท	ผู้จัดการฝ่ายบัญชี	-	-	-
นางกาญจนา เจริญรุ่งโรจน์	ผู้จัดการฝ่ายการเงิน	149,428	149,428	-

หมายเหตุ : ผู้บริหาร หมายถึง ผู้บริหารตามนิยามของสำนักงาน ก.ล.ต.

# นโยบายการจ่ายเงินปันผล

## 6. นโยบายการจ่ายเงินปันผล

ปกติแล้วบริษัทฯ มีนโยบายกำหนดอัตราการจ่ายเงินปันผล (Pay-out ratio) ไม่เกินร้อยละ 60 ของกำไรสุทธิ ทั้งนี้ ขึ้นกับผลการดำเนินงาน แนวโน้มของภาวะเศรษฐกิจ กฎหมายที่เกี่ยวข้อง และสถานะของเงินกองทุนที่บริษัทฯ จำเป็นต้องดำรงไว้รองรับการขยายงานด้วย

การจ่ายเงินปันผลสำหรับผลประกอบการประจำงวดปี 2556 เป็นเรื่องซึ่งที่ประชุมผู้ถือหุ้นจะพิจารณา

# โครงสร้างการจัดการ

## 7. โครงสร้างการจัดการ

### 7.1 คณะกรรมการบริษัท

บริษัทฯ มีคณะกรรมการบริษัทฯ และคณะกรรมการย่อย 7 ชุด ที่คณะกรรมการบริษัทฯ แต่งตั้งให้ทำหน้าที่สำคัญ ตลอดจนฝ่ายบริหารของบริษัทฯ ดังต่อไปนี้

#### 7.1.1 คณะกรรมการบริษัท

(1) คณะกรรมการบริษัทฯ มีอำนาจกำหนดทิศทางการประกอบธุรกิจของบริษัทฯ โดยปฏิบัติหน้าที่ตามกฎหมาย ข้อบังคับของบริษัทฯ ตลอดจนมติที่ประชุมผู้ถือหุ้น ฯลฯ

คณะกรรมการบริษัทฯ ยังมีอำนาจอนุมัติการซื้อขายทรัพย์สิน ตลอดจนการทำธุรกรรมต่างๆ ภายใต้ขอบเขตที่กำหนดโดยกฎหมายที่เกี่ยวข้อง ประกาศของสำนักงาน คปภ. ตลาดหลักทรัพย์แห่งประเทศไทย และสำนักงาน ก.ล.ต. ตัวอย่างเช่น การซื้ออสังหาริมทรัพย์ หรือตราสารการเงินจะต้องเป็นไปตามข้อกำหนดของนายทะเบียนโดยเคร่งครัด

(2) รายชื่อกรรมการในคณะกรรมการบริษัทของบมจ. นำสินประกันภัย ณ วันที่ 31 ธันวาคม 2556 มีดังนี้

ชื่อ-สกุล	ตำแหน่ง	การเข้าร่วมประชุม/การประชุมทั้งหมด(ครั้ง)	
		จำนวนครั้งที่เข้าประชุม	จำนวนการประชุมทั้งหมด
1. นายสมบุญ ฟูศรีบุญ	รองประธานกรรมการ	11	12
2. นายวิฑูรย์ พัฒนวิทย์	กรรมการ	12	12
3. นางสาวรัตนา เจริญชัยพงศ์	กรรมการ	11	12
4. นางสาวสุมาลี เจริญชัยพงศ์	กรรมการ	10	12
5. นายไพรัช เจริญชัยพงศ์	กรรมการ, กรรมการสรรหาฯ	11	12
6. นายยงยุทธ ผู้สันติ	กรรมการอิสระ, กรรมการตรวจสอบ	12	12
7. นายสันต์ โชติพิฤกษ์	กรรมการอิสระ, ประธานกรรมการตรวจสอบ, กรรมการสรรหาฯ	12	12
8. นายณอดล พุฒรังษี	กรรมการอิสระ, กรรมการตรวจสอบ ประธานกรรมการสรรหาฯ	12	12
9. นายมาว อ่อง ทุน	กรรมการ	10	12
10. ดร. โชติมา พัวศิริ	กรรมการ	10	12
11. นายสมบัติ พูลถาวรวงศ์	กรรมการอิสระ	11	12

หมายเหตุ : 1/ กรรมการบางท่านไม่ได้เข้าประชุมกรรมการบางครั้ง เพราะว่าป่วยหรือมีภารกิจอื่นที่สำคัญ

2/ นายกำพล เตชะหุทธิจิตร อดีตประธานกรรมการ ได้ถึงแก่กรรม เมื่อวันที่ 16 ธันวาคม 2556 คณะกรรมการในที่ประชุมครั้งที่ 10/2556-2557 เมื่อวันที่ 24 มกราคม 2557 มีมติแต่งตั้ง นายสันต์ โชติพิฤกษ์ เป็นประธานกรรมการ

ดร. อภิชัย จันทรเสน ที่ปรึกษาคณะกรรมการบริษัทฯ มีหน้าที่ให้คำปรึกษาด้านกฎหมายและอื่นๆ

นายธนา วงศ์แสงนาค ที่ปรึกษาคณะกรรมการฯ มีหน้าที่ให้คำปรึกษาด้านบัญชีและภาษี

นายชกร นันทพันธ์ เลขานุการบริษัทฯ

กรรมการซึ่งมีอำนาจลงลายมือชื่อแทนบริษัท คือ นายสมบุญ ฟูศรีบุญ หรือ นางสาวรัตนา เจริญชัยพงศ์ ลงลายมือชื่อร่วมกับ นายวิฑูรย์ พัฒนวิทย์ หรือ นางสาวสุมาลี เจริญชัยพงศ์ หรือ นายไพรัช เจริญชัยพงศ์ หรือ ดร.โชติมา พัวศิริ รวมเป็นสองคน และประทับตราสำคัญของบริษัท

ทั้งนี้ได้แนบข้อมูลของกรรมการบริษัทตามรายละเอียดที่ปรากฏในเอกสารแนบ 1

- (3) ในปีที่ผ่านมาได้มีการประชุมคณะกรรมการบริษัท เป็นจำนวน 12 ครั้ง ได้มีการกำหนดนโยบายให้ฝ่ายจัดการนำไปถือปฏิบัติ และอนุมัติเป้าหมายทางการเงินและงบประมาณ นอกจากนี้ยังมีการติดตามประเมินผลการปฏิบัติตามนโยบาย และแก้ไขปัญหาต่าง ๆ ในขอบเขตที่คณะกรรมการมีอำนาจ

## 7.2 ผู้บริหาร

เจ้าหน้าที่ระดับผู้จัดการฝ่ายและรักษาการผู้จัดการฝ่ายขึ้นไป ณ วันที่ 31 ธันวาคม 2556 มีดังนี้

ชื่อ – สกุล	ตำแหน่ง
1. นายสมบุญ พุศรีบุญญ	กรรมการผู้อำนวยการ
2. นางสาวรัตนา เจริญชัยพงศ์	กรรมการรองผู้อำนวยการ
3. นายเผด็จ ดอกจันทร์	ผู้ช่วยผู้อำนวยการ และรักษาการผู้จัดการศูนย์เทคโนโลยีสารสนเทศ
4. นายวิชิต เจริญชัยพงศ์	ผู้ช่วยผู้อำนวยการ และรักษาการผู้จัดการฝ่ายจัดการสำนักงาน
5. นายพิริยะ กลับริน	ผู้จัดการฝ่ายอาวุโส ด้านสินไหมรถยนต์
6. ดร.โชติมา พัวศิริ	กรรมการและผู้จัดการฝ่ายประกันภัย Non-Motor
7. นายธีระ ตรีษสาท	ผู้จัดการฝ่ายบัญชี
8. นางกาญจนา เจริญรุ่งโรจน์	ผู้จัดการฝ่ายการเงิน
9. นายกชกร นันทพันธ์	ผู้จัดการสำนักผู้อำนวยการ
10. นางสาวมาลินี อุดมแสงเพชร	ผู้จัดการฝ่ายกิจการลงทุน
11. นายสุรสิทธิ์ ศุภธางกูร	ผู้จัดการฝ่ายกิจการตลาด
12. นายวรวัจน์ เจริญชัยพงศ์	ผู้จัดการฝ่ายสินไหมรถยนต์
13. นางสาวศิริวรรณ บวรรับพร	ผู้จัดการฝ่ายรับประกันภัยรถยนต์
14. นายเพิ่มศักดิ์ รอยศิริกุล	ผู้จัดการฝ่ายกฎหมาย
15. นางสาวสวณีย์ อ่อนสุวรรณ	ผู้จัดการฝ่ายการพนักงาน
16. นายพงษ์พิสิษฐ กฤษณเกษตร	ผู้จัดการฝ่ายกิจการสาขา

อนึ่งผู้บริหารตามนิยามที่สำนักงานคณะกรรมการกำกับหลักทรัพย์และตลาดหลักทรัพย์ (ก.ล.ต.) กำหนด ได้แก่ กรรมการผู้อำนวยการและผู้ดำรงตำแหน่งระดับบริหารสี่รายแรกนับต่อจากกรรมการผู้อำนวยการลงมา รวมถึงผู้ซึ่งดำรงตำแหน่งระดับบริหารในสายงานบัญชีหรือการเงินที่เป็นระดับผู้จัดการฝ่ายขึ้นไป ผู้บริหารของบริษัท ตามนิยามของสำนักงาน ก.ล.ต. จึงประกอบด้วยบุคคลดังต่อไปนี้เท่านั้น

ชื่อ – สกุล	ตำแหน่ง
1. นายสมบุญ พุศรีบุญญ	กรรมการผู้อำนวยการ
2. นางสาวรัตนา เจริญชัยพงศ์	กรรมการรองผู้อำนวยการ
3. นายเผด็จ ดอกจันทร์	ผู้ช่วยผู้อำนวยการ และรักษาการผู้จัดการศูนย์เทคโนโลยีสารสนเทศ
4. นายวิชิต เจริญชัยพงศ์	ผู้ช่วยผู้อำนวยการ และรักษาการผู้จัดการฝ่ายจัดการสำนักงาน
5. นายพิริยะ กลับริน	ผู้จัดการฝ่ายอาวุโส ด้านสินไหมรถยนต์
6. นายธีระ ตรีษสาท	ผู้จัดการฝ่ายบัญชี
7. นางกาญจนา เจริญรุ่งโรจน์	ผู้จัดการฝ่ายการเงิน

ทั้งนี้ได้แนบข้อมูลของผู้บริหารบริษัท ตามรายละเอียดที่ปรากฏในเอกสารแนบ 1 ด้วย

โครงสร้างการบริหารจัดการของบริษัท ณ 31 ธันวาคม 2556

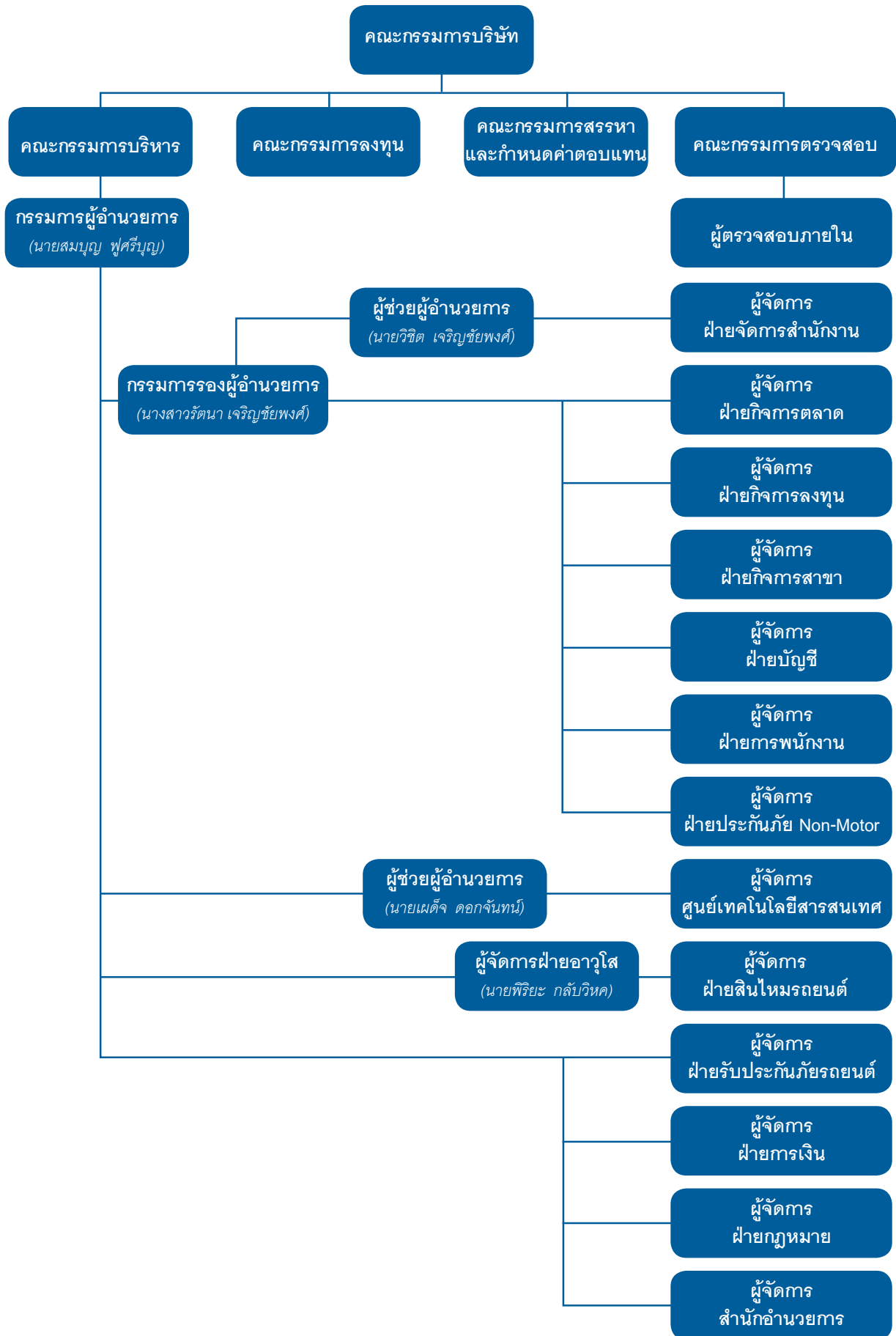

### 7.3 เลขานุการบริษัท

บริษัทฯ แต่งตั้งนายกษกร นันทพันธ์ ผู้จัดการสำนักอำนวยการ ดำรงตำแหน่ง เลขานุการบริษัท ทั้งนี้มีรายละเอียดในเอกสารแนบ 1

### 7.4 ค่าตอบแทนกรรมการและผู้บริหารในรอบปี 2556

#### 7.4.1 ค่าตอบแทนที่เป็นตัวเงิน

ก. คณะกรรมการบริษัทฯ ได้รับค่าตอบแทน ดังนี้

หน่วย : บาท

รายชื่อ	ค่า บำเหน็จ	เบี้ยประชุม					รวม
		คณะ กรรมการ บริษัท	คณะ กรรมการ บริหาร	คณะ กรรมการ ตรวจสอบ	คณะ กรรมการ สรรหาฯ	คณะ กรรมการ ลงทุน	
1. นายกำพล เตชะหะรุวิจิตร 1/ - อดีตประธานกรรมการ	177,777	230,000					407,777
2. นายสมบุญ พุศรีบุญ - รองประธานกรรมการ - ประธานกรรมการบริหาร - กรรมการลงทุน	133,333	220,000	180,000			40,000	573,333
3. นายวิฑูรย์ พัฒนวิชัย - กรรมการ - กรรมการบริหาร - ประธานกรรมการลงทุน	88,889	160,000	120,000			60,000	428,889
4. นางสาวรัตนา เจริญชัยพงศ์ - กรรมการ - กรรมการบริหาร - กรรมการลงทุน	88,889	160,000	120,000			40,000	408,889
5. นางสาวสุมาลี เจริญชัยพงศ์ - กรรมการ	88,889	160,000					248,889
6. นายไพรัช เจริญชัยพงศ์ - กรรมการ - กรรมการสรรหาฯ	88,889	160,000			20,000		268,889
7. นายยงยุทธ ผู้สันติ - กรรมการ - กรรมการตรวจสอบ	88,889	160,000		50,000			298,889
8. นายสันต์ โชติพิทักษ์ - กรรมการ - ประธานกรรมการตรวจสอบ - กรรมการสรรหาฯ	88,889	160,000		75,000	20,000		343,889
9. นายณกมล พุฒรังษี - กรรมการ - ประธานกรรมการสรรหาฯ - กรรมการตรวจสอบ	88,889	160,000		50,000	30,000		328,889
10. นายมาว อ่อง ทุน - กรรมการ - กรรมการบริหาร	88,889	160,000	120,000				368,889
11. ดร.โชติมา พัวศิริ - กรรมการ	88,889	160,000					248,889
12. นายสมบัติ พุฒารวงค์ - กรรมการ	88,889	160,000					248,889
<b>รวม</b>	<b>1,200,000</b>	<b>2,050,000</b>	<b>540,000</b>	<b>175,000</b>	<b>70,000</b>	<b>140,000</b>	<b>4,175,000</b>

หมายเหตุ 1/ นายกำพล เตชะหะรุวิจิตร อดีตประธานกรรมการ ได้ถึงแก่กรรม เมื่อวันที่ 16 ธันวาคม 2556

ข. ผู้บริหารตามนิยามของสำนักงาน ก.ล.ต.ได้รับเงินเดือนและโบนัส ดังนี้

	เงินเดือน	โบนัส
ผู้บริหาร 7 ท่าน	11,862,900	1,641,456

#### 7.4.2 ค่าตอบแทนอื่น

(1) ค่าตอบแทนที่มีใช้ตัวเงินของกรรมการและผู้บริหาร

- ไม่มี -

(2) ค่าตอบแทนอื่นของผู้บริหารตามนิยามของสำนักงาน ก.ล.ต.

บริษัทได้จ่ายเงินสมทบกองทุนสำรองเลี้ยงชีพสำหรับผู้บริหาร 7 ท่าน รวมทั้งสิ้น 607,680 บาท

## 7.5 บุคลากร

### 7.5.1 จำนวนพนักงานและผลตอบแทน ณ 31 ธันวาคม 2556

ปี 2556	พนักงานที่ให้บริการ ด้านรับประกันภัยและ สินไหมทดแทน	พนักงานอื่น	รวม
พนักงานปฏิบัติการ/บริการ (คน)	331	121	452
พนักงานบริหาร (คน)	5	11	16
รวม (คน)	336	132	468
ค่าตอบแทนพนักงานปฏิบัติการ/บริการ (บาท)	81,285,727	36,194,075	117,479,802
ค่าตอบแทนพนักงานบริหาร (บาท)	5,054,284	20,212,068	25,266,352
รวม (บาท)	86,340,011	56,406,143	142,746,154

หมายเหตุ: 1/ พนักงานบริหาร หมายถึง พนักงานระดับผู้จัดการฝ่ายขึ้นไป

2/ ค่าตอบแทนพนักงาน หมายถึง จำนวนเงินที่บริษัทฯ ได้จ่ายผลตอบแทนให้แก่พนักงาน ได้แก่ เงินเดือน ค่าล่วงเวลา เงินช่วยเหลือค่าครองชีพ เงินโบนัส เงินช่วยเหลือพิเศษ เงินสมทบกองทุนสำรองเลี้ยงชีพ และอื่นๆ

### 7.5.2 นโยบายในการพัฒนาพนักงาน

บริษัทฯ มีนโยบายที่จะพัฒนาบุคลากร ให้มีศักยภาพ มีความสามารถ สุขภาพเรียบร้อย สร้างความประทับใจ ให้ลูกค้า และใช้ความรู้ความสามารถในการทำงานให้ตอบสนองวิสัยทัศน์ และเป้าหมายการดำเนินธุรกิจของบริษัทฯ โดยทำการอบรมในเรื่อง

- แผนกลยุทธ์ และเป้าหมายในการดำเนินงาน
- การอบรมด้านวิชาชีพ
- วัฒนธรรมองค์กรที่มีจิตสำนึกที่ให้บริการ
- ฯลฯ

ในปี 2556 บริษัทฯ ได้จัดการฝึกอบรมประจำปีทั้งสิ้น 141 หลักสูตร จำนวน 141 ครั้ง ดังนี้

- อบรมภายนอกบริษัทฯ 23 หลักสูตร จำนวน 23 ครั้ง
- อบรมภายในบริษัทฯ 118 หลักสูตร จำนวน 118 ครั้ง

พนักงานได้รับการอบรมโดยเฉลี่ยคนละ 3 ชั่วโมงต่อปี

### 7.5.3 ข้อพิพาทแรงงานในระยะ 3 ปี และนโยบายในเรื่องดังกล่าว

ในปี 2556 บริษัทฯ มีข้อพิพาทแรงงานจำนวน 1 คดี ซึ่งบริษัทฯ เจรจาประนีประนอมยอมความ จนกระทั่งข้อพิพาทแรงงานยุติลงแล้ว

บริษัทฯ มีนโยบายว่าหากเกิดข้อพิพาทแรงงาน ก็จะเจรจาทหาทางระงับข้อพิพาทให้ยุติโดยเร็วที่สุด เพื่อลดข้อพิพาททางด้านแรงงานให้เหลือน้อยที่สุดเท่าที่จะทำได้



# การกำกับดูแลกิจการ

## 8. การกำกับดูแลกิจการ

### 8.1 นโยบายการกำกับดูแลกิจการ

บริษัทฯ ขอรายงานผลการปฏิบัติตามหลักการกำกับดูแลกิจการที่ดีสำหรับบริษัทจดทะเบียน ดังต่อไปนี้

#### 8.1.1 สิทธิของผู้ถือหุ้น

บริษัทฯ ส่งเสริมให้ผู้ถือหุ้นใช้สิทธิพื้นฐานตามกฎหมาย เช่น การมีส่วนร่วมในกำไรของกิจการ การซื้อขายหรือโอนหุ้น การได้รับข่าวสาร ข้อมูลของกิจการอย่างเพียงพอ และการเข้าร่วมประชุมเพื่อใช้สิทธิออกเสียงในที่ประชุมผู้ถือหุ้นเพื่อแต่งตั้งหรือถอดถอนกรรมการ เป็นต้น

ผู้ถือหุ้นมีสิทธิในการพิจารณาคำตอบแทนของกรรมการ โดยบริษัทฯ นำเสนอคำตอบแทนกรรมการ เช่น เบื้องประชุมให้ผู้ถือหุ้นพิจารณานุมัติเป็นประจำปี ทั้งได้เปิดเผยนโยบาย และหลักเกณฑ์การให้คำตอบแทนสำหรับกรรมการแต่ละตำแหน่งในหนังสือเชิญประชุมผู้ถือหุ้นให้ผู้ถือหุ้นทราบว่า คำตอบแทนมีลักษณะที่เปรียบเทียบได้กับระดับที่ปฏิบัติอยู่ในอุตสาหกรรม ทัศนคติ ภาระหน้าที่ ขอบเขตของบทบาท และความรับผิดชอบ (Accountability and Responsibility) รวมถึงประโยชน์ที่คาดว่าจะได้รับจากกรรมการ

ในการลงคะแนนเสียงเลือกตั้งกรรมการในที่ประชุมผู้ถือหุ้น บริษัทฯ เปิดโอกาสให้ผู้ถือหุ้นลงคะแนนเสียงเลือกตั้งกรรมการเป็นรายบุคคล

บริษัทฯ เปิดเผยในรายงานการประชุมผู้ถือหุ้นว่าบริษัทฯ จัดให้มีผู้ตรวจสอบการนับคะแนนเสียงในการประชุมผู้ถือหุ้น

บริษัทฯ แจ้งข้อมูลสำคัญที่เป็นปัจจุบันให้ผู้ถือหุ้นทราบผ่าน Website ของบริษัทฯ โดยบริษัทฯ ไม่คัดลอกสิทธิของผู้ถือหุ้นในการศึกษาสารสนเทศของบริษัทฯ ให้สิทธิในการซักถามคณะกรรมการในที่ประชุมผู้ถือหุ้น และไม่จำกัดสิทธิในการเข้าประชุมของผู้ถือหุ้นที่มาสาย เป็นต้น

บริษัทฯ เปิดโอกาสให้ผู้ถือหุ้นส่วนน้อยส่งคำถามเกี่ยวกับวาระการประชุมผู้ถือหุ้น ทั้งสามารถเสนอวาระที่ต้องการนำเข้าที่ประชุมผู้ถือหุ้นได้ล่วงหน้าก่อนวันประชุมผ่านทาง Website ของบริษัทฯ ล่วงหน้ามากกว่า 3 เดือน ก่อนวันประชุมผู้ถือหุ้น

บริษัทฯ มีนโยบายที่จะส่งเสริมให้ผู้ถือหุ้นโดยเฉพาะนักลงทุนสถาบัน เข้าร่วมประชุมผู้ถือหุ้น นักลงทุนสถาบันสามารถสอบถามข้อมูลหรือติดต่อกับผู้จัดการสำนักอำนวยการ ที่ทำหน้าที่เป็นนักลงทุนสัมพันธ์ เพื่อพบปะและแลกเปลี่ยนความเห็นกับผู้บริหารระดับสูงเรื่องทิศทางการดำเนินงานและเรื่องอื่น

บริษัทฯ กำหนดวาระการประชุมผู้ถือหุ้นไว้เป็นเรื่องๆ อย่างชัดเจน เช่น ในวาระเกี่ยวกับกรรมการ ได้แยกเรื่องเลือกตั้งกรรมการและคำตอบแทนกรรมการออกเป็นแต่ละวาระ เป็นต้น

หนังสือนัดประชุมผู้ถือหุ้นระบุรายละเอียดในวาระการแต่งตั้งกรรมการ ชื่อ-นามสกุล การศึกษา การทำงาน จำนวนบริษัทที่กรรมการดำรงตำแหน่ง หลักเกณฑ์และวิธีการสรรหา ประเภทของกรรมการ ในกรณีที่เป็นกรรมการเสนอชื่อกรรมการเดิมกลับเข้าดำรงตำแหน่งอีกวาระหนึ่ง บริษัทฯ ได้ระบุข้อมูลการเข้าร่วมประชุมในปีที่ผ่านมา และจำนวนวาระ/ปี ของการดำรงตำแหน่งกรรมการในบริษัทฯ ด้วย

ในวาระอนุมัติจ่ายเงินปันผล มีการเปิดเผยนโยบายการจ่ายปันผล จำนวนเงินปันผลที่เสนอจ่าย พร้อมทั้งเหตุผลและข้อมูลประกอบการพิจารณา

ในหนังสือนัดประชุม มีการระบุวัตถุประสงค์และเหตุผลของแต่ละวาระไว้ชัดเจน และมีการระบุความเห็นของคณะกรรมการในแต่ละวาระที่เสนอ

รายงานการประชุมผู้ถือหุ้น ประกอบด้วยรายละเอียด ดังต่อไปนี้

- (1) แจ้งวิธีการลงคะแนนและนับคะแนนให้ผู้ถือหุ้นทราบก่อนเริ่มการประชุมตามวาระ และให้มีการใช้บัตรลงคะแนน
- (2) ประธานที่ประชุมเปิดโอกาสให้ผู้ถือหุ้นซักถามหรือเสนอความคิดเห็นในที่ประชุมผู้ถือหุ้น และมีการบันทึกประเด็นคำถามคำตอบ เพื่อให้ผู้ถือหุ้นที่ไม่ได้เข้าประชุมได้รับทราบ

- (3) มีการบันทึกมติที่ประชุมไว้อย่างชัดเจน พร้อมทั้งคะแนนเสียงที่เห็นด้วย ไม่เห็นด้วย และงดออกเสียงในทุกๆ วาระที่ต้องมีการลงคะแนนเสียง
- (4) มีบันทึกรายชื่อและตำแหน่งกรรมการที่เข้าร่วมประชุมไว้
- (5) เปิดเผยมติที่ประชุมผู้ถือหุ้นพร้อมผลการลงคะแนนเสียงในวันถัดไปจากวันประชุมผู้ถือหุ้น การแจ้งข่าวไปยังตลาดหลักทรัพย์แห่งประเทศไทย

ปกติแล้วประธานกรรมการ กรรมการผู้อำนวยการ และประธานอนุกรรมการ (Board Committee) ทุกคณะ เช่น ประธานคณะกรรมการสรรหาฯ เข้าร่วมในการประชุมผู้ถือหุ้นทุกครั้ง เพื่อพบปะและตอบคำถามของผู้ถือหุ้น ในประเด็นที่เกี่ยวข้อง

คณะกรรมการเสนอชื่อกรรมการอิสระอย่างน้อย 1 ท่าน ในหนังสือเชิญประชุม ให้เป็นผู้รับมอบฉันทะจากผู้ถือหุ้น

บริษัทฯ จัดประชุมผู้ถือหุ้น ณ สถานที่ที่ผู้ถือหุ้นสามารถเดินทางไปได้ง่าย และไม่สร้างกลไกในการป้องกันการครอบงำกิจการที่จะทำให้ฝ่ายจัดการหรือผู้มีอำนาจควบคุมใช้เป็นเกราะป้องกันตนเองในกรณีที่มีการบริหารงานอย่างขาดประสิทธิภาพหรือไม่โปร่งใส

ไม่มีการถือหุ้นไขว้ในกลุ่มของบริษัทฯ ทั้งไม่มีโครงสร้างการถือหุ้นแบบปิรามิดในกลุ่มของบริษัทฯ

คณะกรรมการของบริษัทฯ ไม่ได้ถือหุ้นรวมกันเกินกว่าร้อยละ 25 ของหุ้นที่ออกแล้วของบริษัทฯ

บริษัทฯ มีหุ้น free float ร้อยละ 23.03 ของหุ้นที่ออกแล้วทั้งหมด

ในการประชุมสามัญผู้ถือหุ้นแต่ละครั้งไม่ได้มีการเพิ่มวาระอื่นๆ ที่ไม่ได้ระบุไว้ในหนังสือนัดประชุมให้ที่ประชุมผู้ถือหุ้นพิจารณาอนุมัติ

บริษัทฯ ยังไม่มีโครงการซื้อหุ้นคืน

บริษัทฯ ไม่ได้กีดกันหรือสร้างอุปสรรคในการเปิดโอกาสให้ผู้ถือหุ้นสามารถติดต่อสื่อสารระหว่างกัน และไม่มีข้อตกลงระหว่างผู้ถือหุ้น (Shareholders agreement) ที่มีผลกระทบอย่างนัยสำคัญต่อบริษัทฯ หรือผู้ถือหุ้นรายอื่น

### 8.1.2 การปฏิบัติต่อผู้ถือหุ้นอย่างเท่าเทียมกัน

ในที่ประชุมผู้ถือหุ้น ผู้ถือหุ้นทุกราย ได้รับการปฏิบัติที่เท่าเทียมกันและเป็นธรรม หุ้นประเภทเดียวกันมีสิทธิออกเสียงที่เท่าเทียมกัน เท่ากับหนึ่งหุ้นต่อหนึ่งเสียง

บริษัทฯ ไม่มีหุ้นมากกว่าหนึ่งประเภท

บริษัทฯ จัดให้มีช่องทางสำหรับผู้ถือหุ้นส่วนน้อยสามารถเสนอชื่อกรรมการก่อนการประชุมสามัญประจำปี โดยแจ้งหลักเกณฑ์ในการเสนอชื่อผ่าน Website ของบริษัทฯ ล่วงหน้าไม่น้อยกว่า 3 เดือน ดังกล่าวแล้วในข้อ 8.1.1

บริษัทฯ จัดส่งหนังสือมอบฉันทะ ทั้งแบบ ก. แบบ ข. และแบบ ค. พร้อมกับหนังสือเชิญประชุม เพื่ออำนวยความสะดวกแก่ผู้ถือหุ้นที่ไม่สามารถเข้าร่วมประชุมด้วยตนเอง มีคำแนะนำขั้นตอนในการมอบฉันทะให้ผู้ถือหุ้นทราบ ทั้งมีการระบุถึงเอกสาร/หลักฐาน รวมทั้งคำแนะนำขั้นตอนในการมอบฉันทะให้ผู้ถือหุ้นทราบ ในหนังสือเชิญประชุม เพื่อให้ผู้ถือหุ้นสามารถจัดเตรียมเอกสารได้อย่างถูกต้อง ไม่เกิดปัญหาในการเข้าร่วมประชุมของผู้รับมอบฉันทะ บริษัทฯ สนับสนุนให้ผู้ถือหุ้นใช้แบบมอบฉันทะรูปแบบที่ผู้ถือหุ้นสามารถระบุความเห็นในการลงคะแนนเสียงได้

นอกจากนี้บริษัทฯ มิได้กำหนดกฎเกณฑ์โดยจงใจให้เกิดความยุ่งยากโดยไม่จำเป็นแก่ผู้ถือหุ้น ในการมอบฉันทะให้ผู้อื่นเข้าร่วมประชุมแทน ไม่มีข้อกำหนดให้ต้องมีการรับรองเอกสารโดยหน่วยงานทางการฯ โดยไม่จำเป็น เช่น ไม่มีการกำหนดให้มีการรับรองเอกสารโดยหน่วยงานทางการฯ

บริษัทฯ ประกาศรายละเอียดเกี่ยวกับการประชุมและวาระการประชุมผู้ถือหุ้นไว้บน Website ของบริษัทฯ ล่วงหน้ามากกว่า 30 วันก่อนประชุม และส่งหนังสือนัดประชุมให้ผู้ถือหุ้นล่วงหน้าภายในเวลาที่กฎหมายกำหนด

บริษัทฯ จัดทำเอกสารที่เกี่ยวข้องกับการประชุมเป็นภาษาอังกฤษด้วย เพื่ออำนวยความสะดวกแก่ผู้ถือหุ้นต่างชาติ

บริษัทฯ เผยแพร่รายงานการประชุมผู้ถือหุ้นผ่าน Website ของบริษัทฯ ภายใน 14 วัน นับจากวันประชุมผู้ถือหุ้น

บริษัทฯ มีนโยบายเกี่ยวกับการป้องกันการรั่วไหลข้อมูลภายใน และมีมาตรการที่จะสร้างความมั่นใจว่านโยบายดังกล่าวเป็นที่รับทราบและปฏิบัติตาม (รายละเอียดในหัวข้อ 8.5)

ในปีที่ผ่านมาไม่เคยเกิดกรณีที่กรรมการ/ผู้บริหารของบริษัทซื้อขายหลักทรัพย์โดยใช้ข้อมูลภายใน

บริษัทฯ เปิดเผยในข้อ 11 ให้ทราบชื่อและความสัมพันธ์ของบุคคลที่เกี่ยวข้อง นโยบายการกำหนดราคา รวมทั้งความเห็นของคณะกรรมการเกี่ยวกับรายการดังกล่าวให้ผู้ถือหุ้นทราบอย่างชัดเจน

บริษัทฯ ไม่มีรายการที่เกี่ยวข้องกันในขณะที่เป็นการถือประโยชน์ทางการเงิน และไม่มีการซื้อขายหลักทรัพย์ในลักษณะที่เป็นการฝ่าฝืน/ไม่ปฏิบัติ ตามกฎเกณฑ์ของตลาดหลักทรัพย์แห่งประเทศไทย และสำนักงาน ก.ล.ต.

บริษัทฯ ไม่มีโครงสร้างแบบกลุ่มธุรกิจที่มีการทำรายการที่เกี่ยวข้องกันในขณะที่อาจมีความขัดแย้งของผลประโยชน์ โดยได้เปิดเผยในรายงานประจำปีให้ผู้ที่เกี่ยวข้องทราบถึงมูลค่าของรายการระหว่างกัน ในหมายเหตุประกอบงบการเงินในรายงานประจำปี ซึ่งที่สำคัญได้แก่ ค่าบำเหน็จที่จ่ายให้แก่บริษัท ตรงสิน จำกัด และค่าเช่าและค่าบริการที่จ่ายให้แก่บริษัท เอ็น.เอส.บี. จำกัด ซึ่งรวมแล้วไม่เกินร้อยละ 25 ของค่าใช้จ่ายในการรับประกันภัยที่รายงานในงบการเงินของบริษัทฯ

ธุรกรรมที่ทำกับบริษัท ตรงสิน จำกัด เป็นรายการค้าที่เกิดจากการดำเนินธุรกิจปกติ ตามเงื่อนไขการค้า โดยทั่วไปของบริษัทฯ ส่วนธุรกรรมที่ทำกับบริษัท เอ็น.เอส.บี. จำกัด เกิดจากการเช่าสังหาริมทรัพย์ที่จำเป็นต้องใช้สำหรับประกอบธุรกิจตามปกติ

นอกจากนี้กรมธรรม์ประกันภัยที่บริษัทฯ ขายให้แก่ บมจ. เอเชียโฮเต็ล และบริษัทย่อย โดยกำหนดอัตราเบี้ยประกันภัยตามพิกัดที่ได้รับความเห็นชอบจากสำนักงาน คปภ. ก็มีมูลค่าไม่เกินร้อยละ 25 ของเบี้ยประกันภัยที่ถือเป็นรายได้สุทธิ

### 8.1.3 บทบาทของผู้มีส่วนได้เสีย

บริษัทฯ จัดทำรายงานความรับผิดชอบต่อสังคม เป็นส่วนหนึ่งในรายงานประจำปี (ดูหัวข้อ 9) คณะกรรมการมีนโยบายที่ชัดเจนและเป็นรูปธรรมเกี่ยวกับการดูแลเรื่องความปลอดภัย และสุขอนามัยของพนักงาน มีการจัดตั้งคณะกรรมการความปลอดภัย อาชีวอนามัย และสภาพแวดล้อมในการทำงาน (คปอ.) ซึ่งพนักงานไม่มีการเกิดอุบัติเหตุ หรืออัตราการหยุดงาน หรืออัตราการเจ็บป่วยจากการทำงานแต่ประการใด

คณะกรรมการมีนโยบายที่ชัดเจนและเป็นรูปธรรมเกี่ยวกับค่าตอบแทนและสวัสดิการของพนักงาน ซึ่งประกอบด้วย เงินเดือนและโบนัส ให้สอดคล้องกับบริษัทประกันภัยอื่นที่มีโครงสร้างของเบี้ยประกันภัยในลักษณะที่คล้ายคลึงกันและมีขนาดใกล้เคียงกัน ทั้งนี้โดยคำนึงถึงผลประโยชน์ของบริษัทฯ ทั้งในระยะสั้น เช่น ความสามารถในการทำกำไรในแต่ละปี ฯลฯ และผลประโยชน์ในระยะยาว เช่น จะมีการวัดผลการปฏิบัติงานตาม KPI นอกจากนี้บริษัทฯ ได้จัดให้มีกองทุนสำรองเลี้ยงชีพสำหรับพนักงาน เพื่อดูแลพนักงานในระยะยาว โดยไม่มีนโยบายที่จะละเมิดสิทธิมนุษยชน

บริษัทฯ มีนโยบายในการพัฒนาความรู้ศักยภาพของพนักงาน โดยในปี 2556 มีการฝึกอบรมพนักงานเฉลี่ย 3 ชั่วโมง/ปี/คน

คณะกรรมการกำหนดนโยบายเกี่ยวกับการปฏิบัติที่เป็นรูปธรรมและรับผิดชอบต่อลูกค้า คู่แข่ง คู่ค้า และ/หรือเจ้าหน้าที่ไว้อย่างชัดเจน ดังมีรายละเอียดอยู่ใน “จรรยาบรรณธุรกิจ” (Code of Conducts) ของบริษัทฯ ซึ่งสรุปได้ว่า บริษัทฯ จะให้บริการที่ดีแก่ลูกค้า จ่ายค่าสินไหมทดแทน และคืนเบี้ยประกันภัยแก่ผู้เอาประกันภัยด้วยความรวดเร็วตามข้อกำหนดของสำนักงาน คปภ. ฯลฯ มีการปฏิบัติต่อคู่ค้าและเจ้าหน้าที่อย่างเสมอภาค เป็นธรรม และปฏิบัติตามสัญญา หรือเงื่อนไขต่างๆ ที่ตกลงกันไว้อย่างเคร่งครัด ฯลฯ

คณะกรรมการได้กำหนดนโยบายว่าจะไม่สนับสนุนการล่วงละเมิดทรัพย์สินทางปัญญาหรือลิขสิทธิ์ และกำหนดโทษผู้ที่ละเมิด

บริษัทฯ มีการติดตามประเมินผลการปฏิบัติตามนโยบายการต่อต้านการทุจริต และมีการฝึกอบรมแก่พนักงานเพื่อให้ความรู้เกี่ยวกับนโยบายและแนวปฏิบัติในการต่อต้านการทุจริตของบริษัทฯ ตามรายละเอียดในข้อ 9

คณะกรรมการส่งเสริมให้มีการใช้ทรัพยากรอย่างมีประสิทธิภาพ เช่น สนับสนุนให้ลดการใช้พลังงาน ไฟฟ้าและกระดาษ เช่น ลดการล้างรูปถ่าย เพราะเก็บภาพถ่ายไว้ในระบบ ทั้งนี้มีการให้ความรู้และฝึกอบรมพนักงานในเรื่องสิ่งแวดล้อมตามที่ได้เปิดเผยเป็นรูปธรรมไว้ในข้อที่ 9

คณะกรรมการได้จัดให้มีช่องทางและขั้นตอนที่ผู้มีส่วนได้เสียทุกกลุ่ม สามารถรายงานหรือร้องเรียนในเรื่องที่อาจทำให้เกิดความเสียหายต่อบริษัทฯ และกำหนดแนวทางในการปกป้องพนักงานหรือผู้แจ้งเบาะแสดังกล่าวข้างต้น ในข้อ 9.2.2

บริษัทฯ ไม่เคยฝ่าฝืนกฎหมายด้านแรงงาน การจ้างงาน ผู้บริโภค การแข่งขันทางการค้า และสิ่งแวดล้อม ทั้งไม่เคยถูกดำเนินการโดยหน่วยงานกำกับดูแล เนื่องจากไม่ได้ประกาศข้อมูลตามเหตุการณ์สำคัญภายในระยะเวลาที่ทางการกำหนด

#### 8.1.4 การเปิดเผยข้อมูลและความโปร่งใส

บริษัทฯ เปิดเผยโครงสร้างผู้ถือหุ้นโดยแจกแจงโครงสร้างผู้ถือหุ้นรายใหญ่ และสัดส่วนของผู้ถือหุ้นส่วนน้อย แสดงถึงผู้ถือหุ้นที่แท้จริง (Beneficial Owner) ครบถ้วนด้วยความโปร่งใสใน Website และรายงานประจำปี ซึ่งชี้ว่าผู้ถือหุ้น 10 รายแรกมีหุ้นจำนวนร้อยละ 87.49 ของหุ้นทั้งหมด โดยไม่มี Nominee ที่ถือหุ้นเกินกว่า 5%

บริษัทฯ เปิดเผยวัตถุประสงค์ และเป้าหมายระยะยาวของบริษัทฯ ในข้อ 1.1

บริษัทฯ เปิดเผยข้อมูลสำคัญทั้งข้อมูลทางการเงินและที่มีใช้ข้อมูลทางการเงินของกรรมการและผู้บริหาร ครบถ้วน ทันเวลา โปร่งใส ตามเกณฑ์ที่สำนักงาน ก.ล.ต. และตลาดหลักทรัพย์แห่งประเทศไทยกำหนด โดยเฉพาะอย่างยิ่งข้อมูลที่เป็นประโยชน์สำหรับผู้ถือหุ้นในรายงานประจำปี โดยอธิบายเชิงวิเคราะห์เกี่ยวกับฐานะการเงิน ผลการดำเนินงาน การเปลี่ยนแปลงที่สำคัญ รวมทั้งปัจจัยที่เป็นสาเหตุหรือมีผลต่อฐานะการเงิน (รายละเอียดข้อ 12 และ 13)

บริษัทฯ วิเคราะห์ภาวะอุตสาหกรรม การแข่งขันในธุรกิจ รวมทั้งสถานการณ์และศักยภาพในการแข่งขันของบริษัทฯ รวมถึงส่วนแบ่งทางการตลาด (รายละเอียดข้อที่ 2.2.4)

บริษัทฯ ได้แสดงถึงปัจจัยที่ทำให้เกิดความเสียหายหลักของการดำเนินธุรกิจของบริษัทฯ สาเหตุ และแนวทางในการป้องกันหรือลดความเสี่ยง (รายละเอียดข้อ 3) ทั้งเปิดเผยนโยบายการจ่ายเงินปันผล ในหัวข้อ 6

บริษัทฯ เปิดเผยข้อมูลโครงสร้างกลุ่มธุรกิจ โดยระบุถึงสัดส่วนของการถือหุ้นอย่างชัดเจน (รายละเอียดหัวข้อที่ 1.4)

บริษัทฯ กำหนดเป็นนโยบายให้กรรมการรายงานการซื้อ-ขายหุ้น/ถือครองหลักทรัพย์ของบริษัทฯ ให้ที่ประชุมคณะกรรมการทราบ

ทั้งนี้มีการเปิดเผยข้อมูลเพิ่มเติมในเรื่องต่อไปนี้อย่างสม่ำเสมอในรายงานประจำปี

- (1) การทำหน้าที่ในปีที่ผ่านมาของคณะกรรมการและคณะกรรมการชุดย่อย (ดูรายละเอียดข้อ 8) และเปิดเผยประวัติของคณะกรรมการ กรรมการอิสระ เช่น ประวัติการศึกษา ประสบการณ์ทำงาน สัดส่วนการถือหุ้น ฯลฯ (ดูรายละเอียดในเอกสารแนบ 1)
- (2) บริษัทฯ มีหลักเกณฑ์การจ่ายค่าตอบแทนกรรมการ (ดูรายละเอียดข้อ 8.1.1) ทั้งได้แจกแจงประเภทของค่าตอบแทนที่กรรมการแต่ละตำแหน่งได้รับ (ดูรายละเอียดข้อ 7.4)
- (3) บริษัทฯ มีนโยบายว่าจะกำหนดค่าตอบแทนของผู้บริหารระดับสูงจากการเปรียบเทียบกับบริษัทอื่นที่มีฐานะทางการเงินใกล้เคียงกันในอุตสาหกรรมเดียวกัน ผลการดำเนินงานของบริษัทฯ สภาพแวดล้อมทางเศรษฐกิจ และผลงานของผู้บริหารระดับสูง นอกจากนี้ได้รายงานถึงรูปแบบของค่าตอบแทนของผู้บริหารในข้อ 7.4
- (4) การทำรายการระหว่างกันที่สำคัญต้องได้รับการพิจารณาอนุมัติโดยคณะกรรมการหรือที่ประชุมผู้ถือหุ้น ตามข้อกำหนดของสำนักงาน ก.ล.ต. มีรายละเอียดในข้อ 11
- (5) บริษัทฯ กำหนดเป็นนโยบายให้กรรมการรายงานการมีส่วนได้เสียของกรรมการตาม “แบบแจ้งรายงานการมีส่วนได้เสียของกรรมการและผู้บริหาร” ที่กำหนดโดยสำนักงาน ก.ล.ต. และกำหนดเป็นนโยบายให้กรรมการของบริษัทต้องรายงานการซื้อ-ขายหุ้น/ถือครองหลักทรัพย์ของบริษัท ให้ที่ประชุมคณะกรรมการทราบ
- (6) บริษัทฯ เปิดเผยเรื่องการว่าจ้างผู้สอบบัญชีที่มีความเป็นอิสระ และได้รับความเห็นชอบจากสำนักงาน ก.ล.ต. ให้เป็นผู้สอบบัญชีของบริษัทฯ ในข้อ 8.1.5 และเปิดเผยค่าสอบบัญชี และค่าบริการอื่นๆ ที่จ่ายให้กับผู้สอบบัญชีในข้อ 8.6

งบการเงินบริษัทฯ ได้รับการรับรองโดยไม่มีเงื่อนไขจากผู้สอบบัญชี และไม่มีประวัติต้องแก้ไขงบการเงินโดยสำนักงาน ก.ล.ต.

- (7) บริษัทฯ มีการจัดทำเว็บไซต์ทั้งภาษาไทยและภาษาอังกฤษ
- (8) บริษัทฯ ได้จัดให้มีการสื่อสารข้อมูลของบริษัทฯ ผ่านช่องทางที่หลากหลาย ได้แก่ รายงานประจำปี เว็บไซต์ของบริษัทฯ การพบปะกับนักวิเคราะห์ และการส่งข่าวให้หนังสือพิมพ์

บริษัทฯ ไม่เคยส่งรายงานทางการเงินทั้งรายไตรมาสและรายปีล่าช้า

บริษัทฯ มีเว็บไซต์ที่นำเสนอข้อมูลที่ทันเหตุการณ์เกี่ยวกับบริษัทฯ ดังนี้ ลักษณะการดำเนินธุรกิจ งบการเงิน เอกสารข่าว โครงสร้างการถือหุ้น โครงสร้างองค์กร โครงสร้างกลุ่มธุรกิจ ข้อมูลเกี่ยวกับคณะกรรมการและผู้บริหาร ข้อมูลด้านนักลงทุนสัมพันธ์ รายงานประจำปี ข้อบังคับบริษัท และหนังสือนัดประชุมผู้ถือหุ้นที่สามารถดาวน์โหลดได้

นอกจากนี้บริษัทฯ มอบหมายให้ผู้จัดการสำนักอำนวยการ ทำหน้าที่นักลงทุนสัมพันธ์โดยเฉพาะผู้ลงทุนสามารถติดต่อได้โดยสะดวก โดยติดต่อโทรศัพท์หมายเลข 02-9114567 หรือ อีเมล : email@namsengins.co.th ซึ่งได้มีการพบปะและแลกเปลี่ยนความเห็นกับนักวิเคราะห์การลงทุนที่มาเยี่ยมเยือนบริษัทฯ

#### 8.1.5 ความรับผิดชอบของคณะกรรมการ

คณะกรรมการเมื่อวันที่ 24 ธันวาคม 2556 ให้ความเห็นชอบต่อการนำเอา “ข้อพึงปฏิบัติที่ดี” มาใช้ในการดำเนินธุรกิจของบริษัทฯ ต่อมาคณะกรรมการเมื่อวันที่ 24 กุมภาพันธ์ 2557 ได้ประกาศใช้หลักการกำกับดูแลกิจการที่ดี (Corporate Governance) และ “จรรยาบรรณธุรกิจ” (Code of Conducts) เพื่อสร้างความเชื่อมั่นให้กับผู้เกี่ยวข้องว่าบริษัทฯ ปฏิบัติตามหลักกำกับดูแลกิจการที่ดี และมีจรรยาบรรณทางธุรกิจ

บริษัทฯ ได้เปิดเผยถึง “จรรยาบรรณธุรกิจ” เป็นคู่มือจรรยาบรรณสำหรับกรรมการ ผู้บริหาร และพนักงานของบริษัทฯ ไว้ในเว็บไซต์ของบริษัทฯ และกำหนดให้กรรมการ ผู้บริหาร และพนักงานถือปฏิบัติ โดยเคร่งครัด

บริษัทฯ มีแนวทางการส่งเสริมให้เกิดการปฏิบัติตาม “จรรยาบรรณธุรกิจ” โดยทำการอบรมชี้แจงพนักงาน และมีการติดตามประเมินผลการปฏิบัติตามดังกล่าวเป็นระยะๆ

คณะกรรมการมีส่วนร่วมในการกำหนดวิสัยทัศน์และพันธกิจของบริษัทฯ เพื่อให้ผู้บริหารและพนักงานมีจุดมุ่งหมายไปในทิศทางเดียวกัน โดยประกาศในรายงานประจำปีและเว็บไซต์บริษัทฯ ทั้งนี้คณะกรรมการได้พิจารณาทบทวนและอนุมัติวิสัยทัศน์และภารกิจของบริษัทฯ อย่างน้อยทุกๆ 5 ปี

คณะกรรมการมีนโยบายจำกัดจำนวนบริษัทจดทะเบียนที่กรรมการแต่ละคนจะดำรงตำแหน่งกรรมการได้ไม่เกิน 5 แห่ง

คณะกรรมการกำหนดนโยบายในการดำรงตำแหน่งกรรมการบริษัทอื่นของกรรมการและกรรมการผู้อำนวยการว่า ห้ามมิให้เข้าเป็นหุ้นส่วนในห้างหุ้นส่วนสามัญ หรือเป็นหุ้นส่วนไม่จำกัดความรับผิดในห้างหุ้นส่วนจำกัด หรือเป็นกรรมการของบริษัทเอกชน หรือบริษัทอื่นที่ประกอบกิจการอันมีสภาพอย่างเดียวกัน ที่เป็นการแข่งขันกับกิจการของบริษัทฯ ไม่ว่าจะทำเพื่อประโยชน์ตน หรือประโยชน์ผู้อื่น

บริษัทฯ ได้เปิดเผยว่ากรรมการคนใดเป็นกรรมการอิสระและเปิดเผยถึงปีที่กรรมการอิสระได้เข้าดำรงตำแหน่งเป็นกรรมการ ในเอกสารแนบ 1 หัวข้อรายละเอียดเกี่ยวกับคณะกรรมการบริษัท

ไม่มีกรรมการบริหารที่ดำรงตำแหน่งกรรมการในบริษัทจดทะเบียนอื่นมากกว่า 2 แห่ง

มีกรรมการที่ไม่เป็นผู้บริหารอย่างน้อย 1 คน ที่มีประสบการณ์การทำงานเกี่ยวข้องกับบริษัทฯ

บริษัทฯ ไม่เคยมีประวัติการกระทำผิดกฎระเบียบของสำนักงาน ก.ล.ต. หรือตลาดหลักทรัพย์

บริษัทฯ มีหน่วยงานกำกับกับการปฏิบัติงาน (Compliance Unit) ตามรายละเอียดที่จะกล่าวถึงในข้อ 10

บริษัทฯ ได้คัดเลือก บริษัท ออดิท เฮ้าส์ จำกัด เป็นหน่วยงานตรวจสอบภายใน ซึ่งมีได้เป็นผู้สอบบัญชีของบริษัทฯ และรายงานผลการตรวจสอบต่อคณะกรรมการตรวจสอบและคณะกรรมการบริษัทฯ โดยได้แสดงรายละเอียดในหัวข้อ 10

สำนักอำนวยการมีหน้าที่ติดตามเพื่อให้หน่วยงานต่างๆ ของบริษัทฯ แก้ไขปัญหาตามที่คณะกรรมการตรวจสอบแนะนำ

ทั้งนี้ ได้เปิดเผยผลการปฏิบัติหน้าที่ที่สำคัญของคณะกรรมการตรวจสอบ และจำนวนการประชุมในหัวข้อ 8.2.3

คณะกรรมการบริษัทมีนโยบายว่าโครงสร้างของกรรมการควรประกอบด้วยกรรมการที่มีความหลากหลายทางด้านทักษะ วิชาชีพ และความเชี่ยวชาญเฉพาะด้าน เพศ เป็นต้น

คณะกรรมการกำหนดกระบวนการในการแต่งตั้งกรรมการใหม่ โดยให้คณะกรรมการสรรหาและกำหนดค่าตอบแทนคัดเลือกบุคคลที่มีคุณสมบัติที่เหมาะสม โดยเฉพาะอย่างยิ่งบุคคลที่มีทักษะที่จำเป็นที่ยังขาดอยู่ในคณะกรรมการ นอกจากนี้เปิดเผยกระบวนการในการแต่งตั้งกรรมการใหม่ในข้อ 8.3.2

บริษัทฯ จัดเตรียมข้อมูลเกี่ยวกับธุรกิจของบริษัท รวมทั้งข้อมูลอื่นๆ ที่เกี่ยวข้องให้กับกรรมการที่เข้ารับตำแหน่งในบริษัทเป็นครั้งแรก ทั้งนี้บริษัทฯ จะใช้เอกสารที่ตลาดหลักทรัพย์แห่งประเทศไทยแนะนำเพื่อทำการปฐมนิเทศกรรมการใหม่ตั้งแต่ปี 2557 เป็นต้นไป

คณะกรรมการมีนโยบายส่งเสริมให้กรรมการพัฒนาความรู้อย่างต่อเนื่อง โดยกรรมการทุกท่านได้ผ่านการฝึกอบรมในหลักสูตร Directors Accreditation Program ซึ่งในรอบปีที่ผ่านมาบริษัทฯ ได้ส่งกรรมการเข้าร่วมกิจกรรมสัมมนาเพื่อเพิ่มพูนความรู้ในการปฏิบัติงานในหลักสูตรอื่น เช่น Role of the Compensation Committee (RCC)

ในปีที่ผ่านมาคณะกรรมการได้จัดให้มีการประชุมคณะกรรมการรวม 12 ครั้ง โดยเฉลี่ยกรรมการแต่ละคนเข้าร่วมการประชุมคณะกรรมการไม่น้อยกว่าร้อยละ 80 ของการประชุมคณะกรรมการทั้งหมด

บริษัทฯ กำหนดนโยบายเกี่ยวกับจำนวนองค์ประชุมขั้นต่ำ ณ ขณะทีคณะกรรมการจะลงมติในที่ประชุมคณะกรรมการว่า ต้องมีกรรมการอยู่ไม่น้อยกว่า 2 ใน 3 ของจำนวนกรรมการทั้งหมด

กรรมการทุกคนมีสัดส่วนของการเข้าร่วมประชุมคณะกรรมการ อย่างน้อยร้อยละ 75 ของการประชุม ทั้งปี  
คณะกรรมการมีการกำหนดตารางการประชุมล่วงหน้าทุกปี และได้รับเอกสารประกอบการประชุมล่วงหน้าก่อนวันประชุมคณะกรรมการอย่างน้อย 5 วัน

คณะกรรมการได้อนุมัตินโยบายบริหารความเสี่ยง (Risk Management Policy) ที่จัดทำโดยคณะกรรมการบริหารความเสี่ยง เพื่อให้มีระบบจัดการที่มีประสิทธิภาพครอบคลุมทั่วทั้งองค์กร ทั้งนี้ได้เปิดเผยถึงแนวทางในการจัดการกับความเสี่ยงหลัก (Key Risk) ในหัวข้อ 3 เรื่อง “ปัจจัยความเสี่ยง”

คณะกรรมการได้จัดให้มีถึงระบบควบคุมภายใน และได้พิจารณาระบบควบคุมภายในและระบบบริหารความเสี่ยงของบริษัทฯ ตามแนวทางที่สำนักงาน ก.ล.ต. กำหนด และเปิดเผยในรายงานประจำปี ตามรายละเอียดในข้อ 10

คณะกรรมการตรวจสอบได้รายงานถึงความคิดเห็นที่มีต่อความเพียงพอของระบบควบคุมภายในและระบบบริหารความเสี่ยงของบริษัทฯ ไว้ในรายงานประจำปีเรื่อง “รายงานของคณะกรรมการตรวจสอบ”

คณะกรรมการมีนโยบายว่า เพื่อป้องกันมิให้เกิดปัญหาเรื่องความขัดแย้งทางผลประโยชน์ คณะกรรมการบริษัทฯ จะดูแลอย่างรอบคอบเมื่อเกิดรายการที่อาจมีความขัดแย้งทางผลประโยชน์ โดยปฏิบัติตามข้อกำหนดของสำนักงาน ก.ล.ต. และตลาดหลักทรัพย์แห่งประเทศไทยโดยเคร่งครัด รวมทั้งกำหนดนโยบายและวิธีการดูแลมิให้ผู้บริหารและผู้เกี่ยวข้องนำข้อมูลภายในของบริษัทฯ ไปใช้เพื่อประโยชน์ส่วนตน

คณะกรรมการจัดให้มีระบบแบ่งแยกหน้าที่ความรับผิดชอบระหว่างกรรมการและฝ่ายจัดการอย่างชัดเจน โดยคณะกรรมการมีบทบาทในการอนุมัติแผนกลยุทธ์ทิศทางการดำเนินงาน และติดตามประเมินผลการทำงานของฝ่ายจัดการ ทั้งนี้ตลอดจนมีอำนาจอนุมัติธุรกรรมที่อยู่นอกเหนือจากอำนาจของฝ่ายจัดการ ฯลฯ ซึ่งบริษัทฯ ได้เปิดเผยถึงเรื่องที่เป็นอำนาจอนุมัติของคณะกรรมการในหัวข้อ 7.1.1

คณะกรรมการมีการประเมินผลงานประจำปีของทั้งคณะ โดยใช้แบบประเมินผลที่แนะนำโดยตลาดหลักทรัพย์แห่งประเทศไทย ตามหัวข้อดังต่อไปนี้

- บทบาท หน้าที่ และความรับผิดชอบของคณะกรรมการ
- การประชุมคณะกรรมการ
- การพัฒนาตนเองของกรรมการและการพัฒนาผู้บริหาร ฯลฯ

นอกจากนี้ยังจัดให้มีการประเมินผลงานของกรรมการเป็นรายบุคคล โดยมีหลักเกณฑ์การประเมินผลงานในลักษณะเดียวกันกับการประเมินคณะกรรมการทั้งคณะ ตั้งแต่ปี 2557

คณะกรรมการจะจัดให้มีการประเมินผลงานคณะกรรมการชุดย่อยด้วย ตั้งแต่ปี 2557

คณะกรรมการจัดให้มีการประเมินผลงานกรรมการผู้อำนวยการเป็นประจำทุกปี โดยคณะกรรมการสรรหาและกำหนดค่าตอบแทน เพื่อนำไปใช้ในการกำหนดค่าตอบแทนของกรรมการผู้อำนวยการ

คณะกรรมการสรรหาและกำหนดค่าตอบแทน พิจารณา กำหนดค่าตอบแทนของกรรมการผู้อำนวยการ จากผลงานของกรรมการผู้อำนวยการ โดยเปรียบเทียบกับเป้าหมายที่กำหนดไว้ล่วงหน้า ซึ่งเป็นดัชนีชี้วัดความสำเร็จ

คณะกรรมการได้เปิดเผยโครงสร้างค่าตอบแทนของกรรมการที่เป็นผู้บริหารและกรรมการที่ไม่เป็นผู้บริหาร ในข้อ 7.4.1 และได้อนุมัติค่าตอบแทนของกรรมการบริหารและกรรมการผู้อำนวยการ ทั้งนี้โดยพิจารณาจากความเห็นของคณะกรรมการสรรหาและกำหนดค่าตอบแทน

คณะกรรมการกำหนดให้มีการจัดทำแผนสืบทอดตำแหน่งกรรมการผู้อำนวยการ เพื่อเตรียมพร้อมเมื่อเกิดกรณีที่กรรมการผู้อำนวยการไม่สามารถปฏิบัติได้

บริษัทฯ แต่งตั้งนายกษกร นันทพันธ์ ดำรงตำแหน่ง เลขานุการบริษัท ซึ่งเป็นผู้ที่สำเร็จการศึกษาหลักสูตร MBA และผ่านการฝึกอบรมในหลักสูตรที่เกี่ยวข้องกับการปฏิบัติหน้าที่เลขานุการบริษัท ทั้งนี้มีรายละเอียดในเอกสารแนบ 1 ข้อ 5

ประธานคณะกรรมการคนปัจจุบันที่ได้รับแต่งตั้งจากคณะกรรมการ เมื่อวันที่ 24 มกราคม 2557 คือ นายสันต์ โชติพิฤกษ์ เป็นกรรมการอิสระ ทำหน้าที่เป็นประธานของคณะกรรมการในการติดตามดูแลการปฏิบัติงานขอคณะกรรมการ รวมถึงฝ่ายจัดการ ให้บรรลุวัตถุประสงค์ตามที่บริษัทฯ กำหนดไว้

คณะกรรมการเป็นผู้แต่งตั้งคณะกรรมการตรวจสอบที่เป็นกรรมการอิสระทั้งหมด โดยมีกรรมการอย่างน้อย 1 คน เป็นผู้เชี่ยวชาญด้านบัญชี ทั้งนี้ได้เปิดเผยหน้าที่ความรับผิดชอบ การทำงานและประวัติ ฯลฯ ของกรรมการตรวจสอบในหัวข้อ 8.2.3 และเอกสารแนบ 1

คณะกรรมการจัดตั้งคณะกรรมการสรรหาและกำหนดค่าตอบแทน เพื่อทำหน้าที่พิจารณาหลักเกณฑ์ และรูปแบบค่าตอบแทนของกรรมการและผู้บริหารระดับสูง ทั้งนี้ได้เปิดเผยหน้าที่ความรับผิดชอบของคณะกรรมการสรรหาและกำหนดค่าตอบแทนไว้อย่างชัดเจนในข้อ 8.2.4

คณะกรรมการสรรหาและกำหนดค่าตอบแทน ประกอบด้วยกรรมการอิสระมากกว่า 50% มีประธานเป็นกรรมการอิสระ และมีการเปิดเผยจำนวนครั้งของการประชุมและการทำงาน ฯลฯ ของคณะกรรมการสรรหาและกำหนดค่าตอบแทนในข้อ 8.2.4

คณะกรรมการมีการจัดตั้งคณะกรรมการบริหารจัดการความเสี่ยง โดยเปิดเผยบทบาทหน้าที่ใน ข้อ 8.2.5

คณะกรรมการบริษัท ณ วันที่ 31 ธันวาคม 2556 มีจำนวน 11 ท่าน ประกอบด้วย

- กรรมการที่เป็นผู้บริหาร 2 ท่าน
- กรรมการที่ไม่ได้เป็นผู้บริหาร 5 ท่าน
- กรรมการที่เป็นอิสระ 4 ท่าน

คณะกรรมการประกอบด้วยกรรมการอิสระและกรรมการที่ไม่ได้เป็นผู้บริหารเป็นจำนวนมากกว่าสองในสามของคณะกรรมการทั้งหมด

บริษัทฯ ได้เปิดเผยว่ากรรมการคนใดเป็นกรรมการอิสระและเปิดเผยถึงปีที่กรรมการอิสระได้เข้าดำรงตำแหน่งเป็นกรรมการ ในเอกสารแนบ 1 หัวข้อรายละเอียดเกี่ยวกับคณะกรรมการบริษัท

ไม่มีกรรมการอิสระที่ดำรงตำแหน่งเป็นกรรมการในบริษัทจดทะเบียนมากกว่า 5 แห่ง

บริษัทฯ เปิดเผยนิยามความเป็นอิสระของกรรมการอิสระ ให้ผู้ถือหุ้นทราบในหนังสือเชิญประชุมผู้ถือหุ้นที่เผยแพร่ให้บุคคลอื่นทราบด้วยใน Website ของบริษัทฯ เป็นประจำทุกปีว่า คณะกรรมการกำหนดนิยามความเป็นอิสระของกรรมการอิสระ ตามหลักเกณฑ์ที่กำหนดโดยสำนักงาน ก.ล.ต. ตามรายละเอียดในข้อ 8.3.1

กรรมการอิสระมีความเป็นอิสระจากฝ่ายบริหารและผู้ถือหุ้นรายใหญ่ของบริษัท

คณะกรรมการมีการจัดทำรายงานความรับผิดชอบต่อคณะกรรมการต่อรายงานทางการเงินเสนอไว้ในรายงานประจำปีเป็นประจำทุกปี

บริษัทฯ เข้าร่วมเป็นแนวร่วมปฏิบัติของภาคเอกชนไทยในการต่อต้านการทุจริต ตามรายละเอียดใน ข้อ 9.4

ในรอบปีที่ผ่านมาไม่มีกรรมการและผู้บริหารกระทำผิดด้านการทุจริต (Fraud) หรือกระทำความผิดจริยธรรม ไม่มีกรรมการลาออกอันเนื่องมาจากประเด็นเรื่องการทำกับดักกิจการของบริษัท และไม่มีชื่อเสียงในทางลบของบริษัท อันเนื่องมาจากความล้มเหลวในการทำหน้าที่สอดส่องดูแลของคณะกรรมการ

## 8.2 คณะกรรมการชุดย่อยที่คณะกรรมการบริษัทฯ แต่งตั้ง

### 8.2.1 คณะกรรมการบริหาร

- (1) คณะกรรมการบริหารมีอำนาจหน้าที่ตามที่ได้รับมอบหมายจากคณะกรรมการบริษัทฯ ให้พิจารณาฐานะการเงิน ผลการดำเนินงาน การกำหนดเป้าหมาย แผนงาน และโครงสร้างการจัดองค์กรภายในบริษัทฯ ฯลฯ
- (2) รายชื่อคณะกรรมการบริหาร ณ วันที่ 31 ธันวาคม 2556 มีดังนี้

ชื่อ-สกุล	ตำแหน่ง	การเข้าร่วมประชุม/การประชุมทั้งหมด(ครั้ง)	
		จำนวนครั้งที่เข้าประชุม	จำนวนการประชุมทั้งหมด
1. นายสมบุญ พุศิริบุญ	ประธานกรรมการบริหาร	12	12
2. นายวิฑูรย์ พัฒนรัชต์	กรรมการบริหาร	12	12
3. นางสาวรัตนา เจริญชัยพงศ์	กรรมการบริหาร	12	12
4. นายมาว อ่อง ทุน	กรรมการบริหาร	9	12

หมายเหตุ กรรมการบางท่านมิได้เข้าประชุมกรรมการบางครั้ง เพราะว่่าป่วยหรือมีภารกิจอื่นที่สำคัญ

- (3) ในปีที่ผ่านมาได้มีการประชุมคณะกรรมการบริหาร เป็นจำนวน 12 ครั้ง ได้มีการกำหนดนโยบายในการดำเนินงานให้สามารถบรรลุเป้าหมายที่กำหนดไว้

### 8.2.2 คณะกรรมการลงทุน

- (1) คณะกรรมการลงทุน มีอำนาจหน้าที่ที่กำหนดนโยบายลงทุนโดยคำนึงถึงความเสี่ยง สภาพคล่อง ผลตอบแทนตามที่ได้รับมอบอำนาจจากคณะกรรมการบริษัทฯ ให้มีอำนาจอนุมัติธุรกรรมบางประเภท เช่น การซื้อหุ้นกู้ของเอกชนที่มีมูลค่าไม่เกิน 20 ล้านบาท เป็นต้น ฯลฯ
- (2) รายชื่อคณะกรรมการลงทุน ณ วันที่ 31 ธันวาคม 2556 มีดังนี้

ชื่อ-สกุล	ตำแหน่ง	การเข้าร่วมประชุม/การประชุมทั้งหมด(ครั้ง)	
		จำนวนครั้งที่เข้าประชุม	จำนวนการประชุมทั้งหมด
1. นายวิฑูรย์ พัฒนรัชต์	ประธานกรรมการลงทุน	4	4
2. นายสมบุญ พุศิริบุญ	กรรมการลงทุน	4	4
3. นางสาวรัตนา เจริญชัยพงศ์	กรรมการลงทุน	4	4

- (3) ในปีที่ผ่านมาได้มีการประชุมคณะกรรมการลงทุน เป็นจำนวน 4 ครั้ง เพื่อกำหนดนโยบายเกี่ยวกับทิศทางในการลงทุน การบริหารความเสี่ยง และโครงสร้างของ Investment Portfolio

### 8.2.3 คณะกรรมการตรวจสอบ

- (1) คณะกรรมการตรวจสอบ (Audit Committee) มีอำนาจหน้าที่ตามที่คณะกรรมการบริษัทฯ กำหนดให้ดูแลกระบวนการจัดทำและเปิดเผยข้อมูลในรายงานทางการเงินของบริษัทฯ ให้มีความถูกต้องครบถ้วนเป็นที่เชื่อถือได้ ดูแลให้บริษัทฯ มีระบบการควบคุมภายในที่เหมาะสม เสนอแต่งตั้งผู้สอบบัญชีของบริษัทฯ ดูแลไม่ให้เกิดความขัดแย้งทางผลประโยชน์ให้บริษัทฯ ปฏิบัติตามข้อกำหนดและกฎหมายที่เกี่ยวข้อง สอบทานหลักฐาน เมื่อมีข้อสงสัยหรือสันนิษฐานว่าอาจมีการทุจริต หรือมีความบกพร่องสำคัญในระบบการควบคุมภายใน ฯลฯ



(2) รายชื่อคณะกรรมการตรวจสอบ ณ วันที่ 31 ธันวาคม 2556 มีดังนี้

ชื่อ-สกุล	ตำแหน่ง	การเข้าร่วมประชุม/การประชุมทั้งหมด(ครั้ง)	
		จำนวนครั้งที่เข้าประชุม	จำนวนการประชุมทั้งหมด
1. นายสันต์ โชติพิฤกษ์	ประธานกรรมการตรวจสอบ	5	5
2. นายณาดล พุฒรังษี	กรรมการตรวจสอบ	5	5
3. นายยงยุทธ ผู้สันติ	กรรมการตรวจสอบ	5	5

หมายเหตุ : นายสันต์ โชติพิฤกษ์ อดีตประธานกรรมการตรวจสอบ ได้รับการเลือกตั้งโดยที่ประชุมคณะกรรมการบริษัท ครั้งที่ 10/2556-2557 เมื่อวันที่ 24 มกราคม 2557 ให้ดำรงตำแหน่งประธานกรรมการ นายสันต์ โชติพิฤกษ์ จึงได้ลาออกจากคณะกรรมการตรวจสอบ เนื่องจากได้ดำรงตำแหน่งประธานกรรมการดังกล่าวแล้ว ที่ประชุมคณะกรรมการบริษัทดังกล่าวจึงได้แต่งตั้ง นายยงยุทธ ผู้สันติ กรรมการตรวจสอบ ให้ดำรงตำแหน่งประธานกรรมการตรวจสอบ และแต่งตั้ง นายสมบัติ พุฒารวงศ์ ซึ่งเป็นกรรมการอิสระ เป็นกรรมการตรวจสอบ เพิ่มอีกท่านหนึ่ง

ดร. อภิชาติ จันทระเสน เป็นที่ปรึกษาคณะกรรมการตรวจสอบ ทั้งนี้มีประวัติอยู่ในเอกสารแนบ 1

(3) ในปีที่ผ่านมาได้มีการประชุมคณะกรรมการตรวจสอบ เป็นจำนวน 5 ครั้ง ได้เสนอความเห็นต่อคณะกรรมการเกี่ยวกับเรื่องดังต่อไปนี้

- พิจารณาเสนอแต่งตั้งผู้สอบบัญชี
- สอบทานรายงานทางการเงิน
- ผลการปฏิบัติตามกฎ ระเบียบ และนโยบายของบริษัทฯ

นอกจากนี้ได้รายงานผลการพิจารณาเรื่องการทำการค้าระหว่างกันในรายงานประจำปี

สรุปความเห็นของคณะกรรมการตรวจสอบเกี่ยวกับการดำเนินการในด้านต่างๆ ได้ว่าการปฏิบัติหน้าที่แต่ละหน่วยงานอาจจะมีข้อบกพร่อง ซึ่งเป็นเรื่องปกติของการทำงาน แต่ไม่พบว่ามีส่วนสำคัญเกี่ยวกับการควบคุมภายใน

(4) กรรมการตรวจสอบเป็นกรรมการอิสระและมีคุณสมบัติตรงกับคุณสมบัติของกรรมการตรวจสอบตามที่ตลาดหลักทรัพย์แห่งประเทศไทยกำหนด ได้มีการเปิดเผยประวัติและคุณสมบัติของกรรมการตรวจสอบไว้ในเอกสารแนบ 1

(5) นายสันต์ โชติพิฤกษ์ ประธานกรรมการตรวจสอบในปี 2556 เป็นผู้ที่มีความรู้และประสบการณ์ในการสอบทานงบการเงิน

(6) คณะกรรมการตรวจสอบรายงานผลการปฏิบัติหน้าที่ต่อคณะกรรมการอย่างสม่ำเสมอทุกไตรมาส และรายงานการทำหน้าที่ในรอบปีที่ผ่านมาต่อผู้ถือหุ้นในรายงานประจำปี

(7) กรรมการตรวจสอบมีบทบาทหน้าที่ในการเสนอแต่งตั้ง ผู้สอบบัญชีภายนอกและผู้ตรวจสอบภายใน

#### 8.2.4 คณะกรรมการสรรหาและกำหนดค่าตอบแทน

(1) คณะกรรมการสรรหาและกำหนดค่าตอบแทน ได้รับการแต่งตั้งโดยคณะกรรมการบริษัท และมีอำนาจหน้าที่ตามที่คณะกรรมการบริษัท กำหนดดังนี้

- เสนอนโยบาย หลักเกณฑ์ วิธีการ ในการสรรหาบุคคลที่เหมาะสมมาเป็นกรรมการ ที่ปรึกษา คณะกรรมการ และกรรมการผู้อำนวยการ ให้คณะกรรมการบริษัท พิจารณา โดยคำนึงถึงความรู้ความสามารถ ชื่อเสียง ประสบการณ์ และเกียรติประวัติที่ดี
- เสนอโครงสร้างผลตอบแทน และผลประโยชน์อื่นสำหรับกรรมการ คณะกรรมการย่อยชุดต่างๆ ที่คณะกรรมการแต่งตั้งขึ้น ที่ปรึกษาคณะกรรมการ และกรรมการผู้อำนวยการ ให้คณะกรรมการบริษัท พิจารณา
- พิจารณา นโยบาย และหลักเกณฑ์การจ่ายผลตอบแทนของผู้บริหารและพนักงาน

(2) รายชื่อคณะกรรมการสรรหาและกำหนดค่าตอบแทน ณ วันที่ 31 ธันวาคม 2556 มีดังนี้

ชื่อ-สกุล	ตำแหน่ง	การเข้าร่วมประชุม/การประชุมทั้งหมด(ครั้ง)	
		จำนวนครั้งที่เข้าประชุม	จำนวนการประชุมทั้งหมด
1. นายณกต พุฒรังษี	ประธานกรรมการสรรหาและกำหนดค่าตอบแทน	2	2
2. นายสันต์ โชติพิฤกษ์	กรรมการสรรหาและกำหนดค่าตอบแทน	2	2
3. นายไพรัช เจริญชัยพงศ์	กรรมการสรรหาและกำหนดค่าตอบแทน	2	2

หมายเหตุ : นายสันต์ โชติพิฤกษ์ อธิการกรรมการสรรหาและกำหนดค่าตอบแทน ได้รับการเลือกตั้งโดยที่ประชุมคณะกรรมการบริษัท ครั้งที่ 10/2556-2557 เมื่อวันที่ 24 มกราคม 2557 ให้ดำรงตำแหน่งประธานกรรมการ นายสันต์ โชติพิฤกษ์ จึงได้ลาออกจากคณะกรรมการสรรหาและกำหนดค่าตอบแทน เนื่องจากได้ดำรงตำแหน่งประธานกรรมการดังกล่าวแล้ว ที่ประชุมคณะกรรมการบริษัทดังกล่าวจึงได้แต่งตั้ง นายสมบัติ พุฒารวงศ์ ซึ่งเป็นกรรมการอิสระ เป็นกรรมการสรรหาและกำหนดค่าตอบแทน เพิ่มอีกท่านหนึ่ง

ดร.อภิชัย จันทระเสน เป็นที่ปรึกษาของคณะกรรมการสรรหาและกำหนดค่าตอบแทน

ทั้งนี้มีประวัติอยู่ในเอกสารแนบ 1

(3) คุณสมบัติของคณะกรรมการสรรหาและกำหนดค่าตอบแทน

ก. ประธานคณะกรรมการสรรหาและกำหนดค่าตอบแทนเป็นกรรมการอิสระและไม่ใช่ประธานคณะกรรมการ

ข. สมาชิกที่เป็นกรรมการอิสระมีจำนวน 2 ใน 3 ของคณะกรรมการสรรหาและกำหนดค่าตอบแทน

(4) ในปีที่ผ่านมาได้มีการประชุมคณะกรรมการสรรหาและกำหนดค่าตอบแทนเป็นจำนวน 2 ครั้ง ได้พิจารณาคัดเลือกบุคคลที่มีคุณสมบัติเหมาะสมจะดำรงตำแหน่งกรรมการของบริษัทฯ เสนอต่อคณะกรรมการบริษัทฯ ทั้งนี้รวมถึงการพิจารณาเรื่องการกำหนดค่าตอบแทนและการปรับเงินเดือนและผลประโยชน์ของผู้บริหารระดับสูง และเสนอความเห็นต่อคณะกรรมการบริษัทฯ

#### 8.2.5 คณะอนุกรรมการบริหารจัดการความเสี่ยง

(1) คณะอนุกรรมการบริหารจัดการความเสี่ยงมีหน้าที่ความรับผิดชอบ ดังนี้

- พิจารณาระบุความเสี่ยง และแหล่งที่มาของความเสี่ยงที่ส่งผลกระทบต่อบริษัทฯ
- ประเมินความเสี่ยง และจัดลำดับความสำคัญของความเสี่ยง
- กำหนดวิธีการในการตอบสนองต่อความเสี่ยง หรือแนวทางแก้ไขเพื่อให้เป็นไปตามนโยบายหรือเป้าหมายที่กำหนดไว้
- ติดตามและประเมินผล และรายงานผลการปฏิบัติตามนโยบายหรือแนวทางบริหารความเสี่ยงที่กำหนดไปแล้ว

คณะอนุกรรมการบริหารจัดการความเสี่ยง ณ วันที่ 31 ธันวาคม 2556 ประกอบด้วย

ชื่อ-สกุล	ตำแหน่ง	การเข้าร่วมประชุม/การประชุมทั้งหมด(ครั้ง)	
		จำนวนครั้งที่เข้าประชุม	จำนวนการประชุมทั้งหมด
1. นายสมบุญ พุศรีบุญ	ประธานกรรมการ	3	4
2. นายเผด็จ ดอกจันทร์	กรรมการ	2	4
3. ผู้จัดการสำนักอำนวยการ	กรรมการ	3	4
4. ผู้จัดการฝ่ายสินไหมรถยนต์	กรรมการ	-	4
5. ผู้จัดการฝ่ายกิจการลงทุน	กรรมการ	4	4
6. ผู้จัดการฝ่ายกฎหมาย	กรรมการ	2	4
7. ผู้จัดการฝ่ายจัดการสำนักงาน	กรรมการ	-	4
8. ผู้จัดการฝ่ายกิจการสาขา	กรรมการ	2	4
9. ผู้จัดการฝ่ายรับประกันภัยรถยนต์	กรรมการ	4	4
10. ผู้จัดการฝ่ายการเงิน	กรรมการ	-	4

ชื่อ-สกุล	ตำแหน่ง	การเข้าร่วมประชุม/การประชุมทั้งหมด(ครั้ง)	
		จำนวนครั้งที่เข้าประชุม	จำนวนการประชุมทั้งหมด
11. ผู้จัดการฝ่ายประกันภัย Non-Motor	กรรมการและเลขานุการ	4	4
12. ผู้จัดการฝ่ายการพนักงาน	กรรมการ	3	4

หมายเหตุ กรรมการบางท่านมิได้เข้าประชุมกรรมการบางครั้ง เพราะป่วยหรือมีภารกิจอื่นที่สำคัญ

- (3) คณะอนุกรรมการบริหารจัดการความเสี่ยงในการประชุมที่ผ่านมา ได้พิจารณากำหนดมาตรการบริหารจัดการความเสี่ยงทุกด้าน เพื่อลดความเสี่ยงให้เหลือน้อยที่สุด จากนั้นได้รายงานผลการพิจารณาให้คณะกรรมการบริษัท ทราบเป็นประจำทุกไตรมาส

### 8.2.6 คณะอนุกรรมการพิจารณาการรับประกันภัย

- (1) คณะอนุกรรมการพิจารณาการรับประกันภัยมีหน้าที่ความรับผิดชอบ ดังนี้
- กำหนดนโยบายการรับประกันภัยและการเอาประกันภัยต่อที่เหมาะสม
  - กระทำการเพื่อให้แน่ใจว่าบริษัทได้ดำเนินการรับประกันภัยตามนโยบายที่ได้รับความเห็นชอบจากคณะกรรมการบริษัท
  - พิจารณาและอนุมัติรายชื่อผู้รับประกันภัยต่อ พร้อมเงื่อนไข
  - พิจารณาให้ความเห็นชอบแนวทางในการรับประกันภัย และการเอาประกันภัยต่อของบริษัทฯ ฯลฯ
- (2) คณะอนุกรรมการพิจารณาการรับประกันภัย ณ วันที่ 31 ธันวาคม 2556 ประกอบด้วย

ชื่อ-สกุล	ตำแหน่ง	การเข้าร่วมประชุม/การประชุมทั้งหมด(ครั้ง)	
		จำนวนครั้งที่เข้าประชุม	จำนวนการประชุมทั้งหมด
1. นายสมบุญ พุศรีบุญ	ประธานกรรมการ	4	4
2. นางสาวรัตนา เจริญชัยพงศ์	กรรมการ	4	4
3. ผู้จัดการฝ่ายรับประกันภัยรถยนต์	กรรมการ	4	4
4. ผู้จัดการฝ่ายประกันภัย Non-Motor	กรรมการ	4	4

- (3) คณะอนุกรรมการพิจารณาการรับประกันภัยในที่ประชุมที่ผ่านมาได้พิจารณากำหนดมาตรการในส่วนที่เกี่ยวข้องกับการรับประกันภัย ให้รัดกุม และกำหนดอัตราเบี้ยประกันภัยให้เหมาะสมกับความเสี่ยง จากนั้นได้รายงานผลการพิจารณาให้คณะกรรมการบริษัท ทราบเป็นประจำทุกไตรมาส

### 8.2.7 คณะอนุกรรมการจัดการค่าสินไหมทดแทน

- (1) คณะอนุกรรมการจัดการค่าสินไหมทดแทนมีหน้าที่ความรับผิดชอบ ดังนี้
- กำหนดนโยบายการบริหารจัดการค่าสินไหมทดแทน
  - กำกับดูแลสถานะของการเรียกร้องค่าสินไหมทดแทน และกระทำการเพื่อให้แน่ใจว่าบริษัทได้สำรองค่าสินไหมทดแทนหรือสำรองประกันภัยอย่างเพียงพอและครบถ้วน
  - จัดการข้อพิพาทจากการเรียกร้องค่าสินไหมทดแทน จัดการและแก้ไขในกรณีที่เกิดคดีการทุจริตเรื่องค่าสินไหมทดแทน ฯลฯ

(2) คณะอนุกรรมการจัดการค่าสินไหมทดแทน ณ วันที่ 31 ธันวาคม 2556 ประกอบด้วย

ชื่อ-สกุล	ตำแหน่ง	การเข้าร่วมประชุม/การประชุมทั้งหมด(ครั้ง)	
		จำนวนครั้งที่เข้าประชุม	จำนวนการประชุมทั้งหมด
1. นายสมบุญ พุศรีบุญ	ประธานกรรมการ	4	4
2. นางสาวรัตนา เจริญชัยพงศ์	กรรมการ	4	4
3. ผู้จัดการฝ่ายสินไหมรถยนต์	กรรมการ	2	4
4. ผู้จัดการฝ่ายประกันภัย Non-Motor	กรรมการ	4	4
5. ผู้จัดการฝ่ายกิจการสาขา	กรรมการ	1	4

หมายเหตุ กรรมการบางท่านมิได้เข้าประชุมกรรมการบางครั้ง เพราะป่วยหรือมีภารกิจอื่นที่สำคัญ

(3) คณะอนุกรรมการจัดการค่าสินไหมทดแทนในที่ประชุมที่ผ่านมาได้พิจารณากำหนดมาตรการในส่วนที่เกี่ยวข้องกับการเรียกร้องค่าสินไหมทดแทนให้มีประสิทธิภาพที่สุด จากนั้นได้รายงานผลการพิจารณาให้คณะกรรมการบริษัท ทราบเป็นประจำทุกไตรมาส

### 8.3 การสรรหา แต่งตั้งกรรมการ และผู้บริหารระดับสูงสุด

#### 8.3.1 กรรมการอิสระ

กรรมการอิสระของบริษัท มีความเป็นอิสระจากฝ่ายบริหารและผู้ถือหุ้นรายใหญ่ของบริษัท ซึ่ง ณ วันที่ 31 ธันวาคม 2556 มีจำนวนมากกว่าหนึ่งในสามของคณะกรรมการทั้งหมด มีคุณสมบัติตามข้อ กำหนดของสำนักงาน ก.ล.ต. เช่น ถือหุ้นไม่เกินร้อยละหนึ่งของจำนวนหุ้นที่มีสิทธิออกเสียงทั้งหมดของบริษัท ไม่เป็นหรือเคยเป็นกรรมการที่มีส่วนร่วมบริหารงาน ไม่เป็นบุคคลที่มีความสัมพันธ์ทางสายโลหิต ไม่มีหรือเคยมีความสัมพันธ์ทางธุรกิจกับบริษัท และไม่เป็นหรือเคยเป็นผู้สอบบัญชีของบริษัท เป็นต้น

#### 8.3.2 การสรรหากรรมการและผู้บริหารระดับสูง

##### 8.3.2.1 วิธีการสรรหากรรมการบริษัท

คณะกรรมการสรรหาและกำหนดค่าตอบแทนเป็นผู้สรรหาบุคคลที่มีคุณสมบัติเหมาะสมเสนอ คณะกรรมการให้พิจารณาเสนอที่ประชุมผู้ถือหุ้นเลือกตั้งให้เป็นกรรมการ โดยมีหลักเกณฑ์ในการเลือกโดยที่ประชุมผู้ถือหุ้นดังต่อไปนี้

- (1) ผู้ถือหุ้นคนหนึ่งมีคะแนนเสียงเท่ากับหนึ่งหุ้นต่อเสียงหนึ่ง
- (2) ผู้ถือหุ้นแต่ละคนจะต้องใช้คะแนนเสียงที่มีอยู่ทั้งหมดตาม (1) เลือกตั้งบุคคลคนเดียว หรือหลายคนเป็นกรรมการก็ได้ แต่จะแบ่งคะแนนเสียงให้แก่ผู้ใดมากที่สุดเพียงใดไม่ได้
- (3) บุคคลซึ่งได้รับคะแนนเสียงสูงสุดตามลำดับลงมาเป็นผู้ได้รับการเลือกตั้งเป็นกรรมการเท่าจำนวนกรรมการที่จะพึงเลือกตั้งในครั้งนั้น กรณีที่บุคคลซึ่งได้รับการเลือกตั้งลำดับถัดลงมา มีคะแนนเสียงเท่ากันเกินจำนวนกรรมการที่จะพึงเลือกตั้งในครั้งนั้น ให้ผู้เป็นประธานเป็นผู้ออกเสียงชี้ขาด

ในกรณีที่มิตำแหน่งกรรมการว่างลงเพราะเหตุอื่นนอกจากถึงคราวออกตามวาระ คณะกรรมการบริษัท จะเป็นผู้แต่งตั้งบุคคลใดบุคคลหนึ่งเข้าเป็นกรรมการแทนในการประชุมคณะกรรมการบริษัท คราวถัดไป เว้นแต่วาระของกรรมการจะเหลือน้อยกว่าสองเดือน โดยมติคณะกรรมการบริษัท ต้องประกอบด้วยคะแนนเสียงไม่น้อยกว่า 3 ใน 4 ของจำนวนกรรมการที่ยังเหลืออยู่

บุคคลซึ่งเข้าเป็นกรรมการแทนดังกล่าว จะอยู่ในตำแหน่งกรรมการได้เพียงเท่าวาระที่ยังเหลืออยู่ของกรรมการที่ตนแทน

เพื่อให้เป็นไปตามหลักการกำกับดูแลกิจการที่ดีในเรื่องการดูแลสิทธิของผู้ถือหุ้น บริษัทฯ จึงได้เปิดโอกาสให้ ผู้ถือหุ้นส่วนน้อยเสนอชื่อบุคคลที่มีคุณสมบัติเหมาะสม เข้าดำรงตำแหน่งกรรมการ เพื่อให้คณะกรรมการสรรหาและกำหนดค่าตอบแทนเสนอคณะกรรมการบริษัท พิจารณาเสนอให้ที่ประชุมสามัญผู้ถือหุ้นประจำปีพิจารณาเลือกตั้งเป็นกรรมการ โดยได้แจ้งหลักเกณฑ์ในการเสนอชื่อให้ผู้ถือหุ้นทราบผ่าน Website ของบริษัทฯ ไปแล้ว

มีกรรมการที่มาจากผู้ถือหุ้นรายใหญ่แต่ละกลุ่ม ณ วันที่ 31 ธันวาคม 2556 ดังนี้

- กรรมการที่มาจาก HIH Overseas holdings Ltd. ได้แก่ นายมาว อ่อง ทุน
- กรรมการที่มาจากบริษัท พกกิม จำกัด ได้แก่ นายสมบุญ พุทธิบุญ และ ดร.โชติมา พัศศิริ
- กรรมการที่มาจากบริษัท เอ็น.เอส.อัลลายนอนซ์ จำกัด ได้แก่ นางสาวสุมาลี เจริญชัยพงศ์ นางสาวรัตนา เจริญชัยพงศ์ และนายไพรัช เจริญชัยพงศ์

### 8.3.2.2 วิธีการสรรหาผู้บริหารระดับสูงสุด

คณะกรรมการสรรหาและกำหนดค่าตอบแทน เป็นผู้พิจารณาคัดเลือกบุคคลที่มีคุณสมบัติเหมาะสมนำเสนอคณะกรรมการให้พิจารณาแต่งตั้งเป็นผู้บริหารของบริษัทฯ ในตำแหน่งกรรมการ ผู้อำนวยการ หรือกรรมการรองผู้อำนวยการ โดยพิจารณาบุคคลที่มีความรู้ ความสามารถ และประสบการณ์ในธุรกิจประกันวินาศภัยเข้าดำรงตำแหน่ง เพื่อปฏิบัติหน้าที่และดำเนินกิจการงานของบริษัทฯ ให้บรรลุเป้าหมายและวัตถุประสงค์ที่คณะกรรมการบริษัทกำหนดไว้

## 8.4 การกำกับดูแลการดำเนินงานของบริษัทย่อยและบริษัทร่วม

บริษัทฯ ไม่มีบริษัทย่อยและบริษัทร่วม

## 8.5 การดูแลเรื่องการใช้ข้อมูลภายใน

บริษัทฯ มีการดูแลเรื่องการใช้ข้อมูลภายในตามหลักการกำกับดูแลกิจการที่ดีที่คณะกรรมการอนุมัติ โดยกำหนดแนวทางในการเก็บรักษาและป้องกันการรั่วไหลของข้อมูลภายในของบริษัทฯ เป็นลายลักษณ์อักษร จากนั้นแจ้งแนวทางดังกล่าวให้ทุกคนในองค์กรถือปฏิบัติ ทั้งกำหนดให้กรรมการทุกคนและผู้บริหารที่มีหน้าที่รายงานการถือครองหลักทรัพย์ตามกฎหมาย จัดส่งรายงานดังกล่าวให้คณะกรรมการเป็นประจำ รวมทั้งให้มีการเปิดเผยในรายงานประจำปี โดยสรุปได้ดังนี้

- (1) บริษัทฯ ได้กำหนดให้กรรมการ ผู้บริหาร ทราบถึงประกาศที่เกี่ยวข้องของสำนักงาน ก.ล.ด. ที่กำหนดให้กรรมการ และ ผู้บริหาร มีหน้าที่รายงานการเปลี่ยนแปลงการถือครองหลักทรัพย์ต่อสำนักงาน ก.ล.ด. ตามมาตรา 59 แห่งพระราชบัญญัติหลักทรัพย์และตลาดหลักทรัพย์ พ.ศ. 2535 ภายใน 3 วัน นับจากวันที่มีการเปลี่ยนแปลงการถือครองหลักทรัพย์ โดยรายงานผ่านเลขานุการบริษัท เพื่อนำเสนอให้แก่คณะกรรมการบริษัททราบในการประชุมครั้งต่อไป นอกจากนั้นยังได้แจ้งบทลงโทษหากมีการฝ่าฝืนหรือไม่ปฏิบัติตามข้อกำหนดดังกล่าวด้วย
- (2) บริษัทฯ มีข้อกำหนดห้ามนำข้อมูลงบการเงิน หรือข้อมูลอื่นที่มีผลกระทบต่อราคาหลักทรัพย์ของบริษัทฯ ที่ทราบเปิดเผยแก่บุคคลภายนอก หรือผู้ที่ไม่ได้มีส่วนเกี่ยวข้อง การไม่ปฏิบัติตามข้อกำหนดดังกล่าวถือเป็นการกระทำผิดวินัยของบริษัทฯ หากกรรมการ ผู้บริหาร หรือพนักงาน ที่ได้ล่วงรู้ข้อมูลภายในที่สำคัญคนใดกระทำความผิดวินัยจะได้รับโทษ ตั้งแต่การตักเตือน การตัดค่าจ้าง การพักงานโดยไม่ได้รับค่าจ้าง จนถึงการเลิกจ้าง

ทั้งนี้ แนวทางดังกล่าวได้ผ่านการให้ความเห็นชอบจากคณะกรรมการบริษัทแล้ว

## 8.6 ค่าตอบแทนของผู้สอบบัญชี

ที่ประชุมสามัญผู้ถือหุ้น ครั้งที่ 66 มีมติให้จ่ายค่าตอบแทนแก่ผู้สอบบัญชีในปี 2556 ดังนี้

ค่าตอบแทนจากการสอบบัญชี (Audit Fee)	(บาท)
ค่าตรวจสอบงบการเงินประจำปี	740,000
ค่าสอบทานงบการเงินรายไตรมาส 3 ไตรมาส	510,000
ค่าตอบแทนค่าบริการอื่น (Non-Audit Fee)	
ค่าตรวจสอบและรับรองรายงาน RBC ประจำปี 2556	350,000
ค่าสอบทานและรับรองรายงาน RBC สำหรับไตรมาสที่ 2	150,000
ค่าประเมินระบบควบคุมภายในเรื่องการลงทุน	100,000
<b>รวมค่าตอบแทนทั้งสิ้น</b>	<b>1,850,000</b>

ที่ประชุมผู้ถือหุ้นครั้งที่ 66 วันที่ 29 เมษายน 2556 มีมติให้อนุมัติค่าตอบแทนผู้สอบบัญชีประจำปี 2556 รวมเป็นจำนวนทั้งสิ้น 1,850,000 บาท ซึ่งรวมถึงค่าประเมินระบบการควบคุมภายในเรื่องการลงทุนจำนวน 100,000 บาท แต่มิได้มีการจ่ายค่าประเมินระบบการควบคุมภายในเรื่องการลงทุนดังกล่าว เพราะสำนักงาน คปภ. ยกเลิกการประเมินระบบการควบคุมภายในเรื่องการลงทุน ดังนั้นมีการจ่ายค่าตอบแทนแก่ผู้สอบบัญชีทั้งสิ้นจำนวน 1,750,000 บาท

#### 8.7 การปฏิบัติตามหลักการกำกับดูแลกิจการที่ดีในเรื่องอื่นๆ

ในปี 2556 บริษัทฯ ได้ปฏิบัติตามหลักการกำกับดูแลกิจการที่ดีสำหรับบริษัทจดทะเบียน ตามแนวทางที่ตลาดหลักทรัพย์แห่งประเทศไทยกำหนด

# ความรับผิดชอบต่อสังคม

## 9. ความรับผิดชอบต่อสังคม (Corporate Social Responsibilities : CSR)

### 9.1 นโยบายด้านความรับผิดชอบต่อสังคมและสิ่งแวดล้อม

บริษัทฯ เล็งเห็นความสำคัญของความรับผิดชอบต่อสังคมของกิจการ โดยประกอบกิจการด้วยความดูแลใส่ใจต่อผู้มีส่วนได้เสีย (Stakeholders) ได้แก่ ลูกค้า พนักงาน คู่ค้า ชุมชน และสังคม เป็นไปด้วยความซื่อสัตย์ สุจริต โปร่งใส และยุติธรรม เช่น การประกอบกิจการด้วยความเป็นธรรม การต่อต้านการทุจริตคอร์รัปชัน การเคารพสิทธิมนุษยชน การปฏิบัติต่อแรงงานอย่างเป็นธรรม ความรับผิดชอบต่อผู้บริโภค การดูแลรักษาสิ่งแวดล้อม การร่วมพัฒนาชุมชนหรือสังคม ฯลฯ โดยเชื่อมั่นว่า CSR จะช่วยให้บริษัทฯ มีภาพพจน์ที่ดีและมีความสัมพันธ์ที่ดีกับนักลงทุน พนักงาน มีความภาคภูมิใจที่ทำงานร่วมกับบริษัทฯ ทำให้องค์กรสามารถรักษาพนักงานที่มีความสามารถไว้ CSR ช่วยลดต้นทุนและเพิ่มประสิทธิภาพในระยะยาว

### 9.2 การดำเนินงานและการจัดทำรายงาน

#### 9.2.1 กระบวนการจัดทำรายงาน

บริษัทฯ เปิดเผยข้อมูลและจัดทำรายงานการดำเนินงานของบริษัทฯ ที่แสดงถึงความรับผิดชอบต่อสังคมตามหลักการที่ตลาดหลักทรัพย์แห่งประเทศไทยกำหนด โดยให้ความสำคัญต่อผู้มีส่วนได้เสีย (Stakeholders) ทั้งลูกค้า คู่ค้า ชุมชน และสังคม ฯลฯ

#### 9.2.2 การดำเนินธุรกิจให้เป็นไปตามนโยบายของบริษัท (In-Process)

##### (1) การประกอบกิจการด้วยความเป็นธรรม

บริษัทฯ ดำเนินผลประกอบการธุรกิจได้รับผลสำเร็จครบถ้วนทุกวันนี้ ส่วนหนึ่งเพราะได้รับความสนับสนุนจากตัวแทน นายหน้า และคู่ค้า ดังนั้นบริษัทฯ ได้จัดการในเรื่องผลประโยชน์ของตัวแทน นายหน้า และคู่ค้าด้วยความรวดเร็ว ยุติธรรม และตรงไปตรงมาจนกระทั่งเป็นที่ยอมรับกันโดยทั่วไปในเรื่องดังกล่าว นอกจากนี้ยังได้จัดฝึกอบรม สัมมนา ให้ความรู้แก่ตัวแทนเป็น ระยะเวลา

ในส่วนที่เป็นคู่แข่งนั้น บริษัทฯ มี “จรรยาบรรณทางธุรกิจ” (Code of Conducts) กำหนดว่าบริษัทฯ รับรู้ถึงสิทธิของคู่แข่งทางธุรกิจ บริษัทฯ เห็นว่าการแข่งขันอย่างเสรีบนพื้นฐานที่เป็นธรรม ช่วยให้ระบบเศรษฐกิจของประเทศก้าวหน้า

บริษัทฯ ไม่ลวงละเมิดทรัพย์สินทางปัญญาหรือลิขสิทธิ์ ทั้งไม่มีนโยบายที่จะทำการทุจริต หรือจ่ายสินบน เพื่อให้บริษัทฯ มีผลประโยชน์ทางธุรกิจเหนือคู่แข่ง

บริษัทฯ มีเจตจำนงแน่วแน่ในการสร้างมูลค่า (Value) ให้แก่ผู้ถือหุ้น โดยมุ่งที่จะขยายธุรกิจให้เติบโตอย่างสุขุมต่อเนื่อง และเน้นในเรื่องคุณภาพมากกว่าปริมาณ

##### (2) การต่อต้านการทุจริตคอร์รัปชัน

บริษัทฯ มีนโยบายที่จะไม่มีส่วนเกี่ยวข้องกับการคอร์รัปชัน ไม่ว่าจะด้วยการเรียก รับ และจ่ายสินบน มาใช้ในการดำเนินธุรกิจของบริษัทฯ บริษัทฯ ได้ประกาศเจตนารมณ์เข้าร่วมโครงการแนวร่วมปฏิบัติของภาคเอกชนไทยในการต่อต้านทุจริต (Collective Anti-Corruption: CAC) แล้ว

##### (3) การเคารพสิทธิมนุษยชน

บริษัทฯ คำนึงถึงสิทธิมนุษยชน ไม่ส่งเสริมให้มีการละเมิดสิทธิมนุษยชนทั้งต่อพนักงาน ชุมชน และสังคมรอบข้าง ทั้งนี้ บริษัทฯ เปิดให้มีช่องทางการรับเรื่องร้องเรียน ร้องทุกข์ ร่วมแสดงความคิดเห็น จากพนักงานและผู้เกี่ยวข้องผ่านทางเว็บไซต์ เพื่อบริษัทฯ สามารถนำความเห็นต่างๆ มาพิจารณาและดำเนินการ และส่งเสริมให้พนักงานปฏิบัติหน้าที่ด้วยความระมัดระวัง เพื่อมิให้ มีการกระทำใดๆ ของบริษัทฯ ที่เป็นการไม่เคารพต่อสิทธิมนุษยชน

##### (4) การปฏิบัติต่อแรงงานอย่างเป็นธรรม

บริษัทฯ แต่งตั้งคณะกรรมการความปลอดภัย อาชีวอนามัย และสภาพแวดล้อมในการทำงาน (คปอ.) มีหน้าที่กำหนดนโยบายและแผนงาน ตลอดจนทำกิจกรรมส่งเสริมและสนับสนุนกิจกรรม ที่จะทำให้เกิดความปลอดภัยในสถานประกอบกิจการ ทั้งลดอุบัติเหตุ เพื่อพนักงานมีสภาพการทำงานที่ดี นอกจากนี้บริษัทฯ จัดให้มีสวัสดิการค่ารักษาพยาบาล และมีการตรวจสอบสภาพพนักงานเป็นประจำทุกปี

บริษัทฯ มีนโยบายที่จะกำหนดค่าตอบแทนให้แก่พนักงานแต่ละท่านตามผลการปฏิบัติงานของพนักงาน ทั้งจัดตั้งเงินกองทุนสำรองเลี้ยงชีพสำหรับพนักงาน ตามพระราชบัญญัติกองทุนสำรองเลี้ยงชีพ พ.ศ. 2530 โดยเป็นสมาชิกกองทุนจดทะเบียนที่ได้รับอนุมัติจากกระทรวงการคลัง เมื่อวันที่ 24 กรกฎาคม 2539 บริษัทฯ จ่ายเงินสมทบเข้ากองทุน ทั้งนี้ขึ้นอยู่กับอายุการทำงานของพนักงาน

บริษัทฯ จัดให้มีแผนฝึกรับมรดกพนักงาน เพื่อให้พนักงานมีความรู้ความสามารถในวิชาชีพเป็นประจำทุกปี ทั้งยังมีแผนสืบทอดตำแหน่ง (Succession Plan) ให้พนักงานมีความพร้อมที่เลื่อนตำแหน่งตามความสามารถ ซึ่งมีส่วนสร้างขวัญและกำลังใจให้แก่พนักงาน

บริษัทฯ ไม่มีนโยบายที่จะเกี่ยวข้องกับการละเมิดสิทธิมนุษยชน โดยเชื่อมั่นว่ามนุษย์มีความเท่าเทียมกันโดยไม่แบ่งแยกเพศ เชื้อชาติ ศาสนา และความเชื่อทางการเมือง บริษัทฯ ปฏิบัติต่อพนักงานทุกคนภายใต้สถานการณ์เช่นเดียวกันในลักษณะที่เหมือนกัน พนักงานชายและหญิงมีโอกาที่จะได้เลื่อนตำแหน่งทัดเทียมกัน

(5) ความรับผิดชอบต่อผู้บริโภครวมและเจ้าหน้าที่

บริษัทฯ มีเจตนามุ่งมั่นที่จะให้บริการที่ดีกับลูกค้าด้วยความสุจริต ตรงไปตรงมา และเป็นที่ยังใจได้ตลอดเวลาเมื่อลูกค้าประสบอุบัติเหตุ วินาศภัย โดยยึดมั่นหลักการที่ว่า

“มั่นคงในสัญญา ซื่อตรงในบริการ”

บริษัทฯ มี “จรรยาบรรณทางธุรกิจ” (Code of Conducts) ที่กำหนดนโยบาย ว่าต้องจ่ายค่าสินไหมทดแทนโดยรวดเร็ว ภายในเวลาไม่เกิน 15 วัน นับจากวันที่คู่กรณีได้ตกลงกัน ป้องกันมิให้เกิดการประวิงการจ่ายค่าสินไหมทดแทน หากเป็นค่าเสียหายเบื้องต้นตาม พ.ร.บ.คุ้มครองผู้ประสบภัยจากรถ ต้องจ่ายภายใน 7 วัน บริษัทฯ ยังมีระบบการจัดการคืนเบี้ยประกันภัยให้แก่ผู้เอาประกันภัยโดยเร็วภายในเวลาไม่เกิน 15 วัน นับแต่วันที่กรมธรรม์ประกันภัยสิ้นสุดผลบังคับ

นอกจากนี้บริษัทฯ จัดตั้งหน่วยงานที่รับเรื่องร้องเรียน เป็นช่องทางให้ผู้เอาประกันภัย แจ้งเรื่องร้องเรียนให้แก่บริษัทฯ ผ่านศูนย์รับเรื่องร้องเรียน โดยกำหนดขั้นตอนและวิธีปฏิบัติในการจัดการข้อร้องเรียนที่รวดเร็ว เพื่อสร้างความสัมพันธ์อันดีระหว่าง บริษัทฯ กับผู้เอาประกันภัย ทั้งลดความขัดแย้งที่อาจจะเกิดขึ้น

อนึ่ง บริษัทฯ ยึดมั่นในพันธะสัญญาที่มีอยู่กับเจ้าหน้าที่ของบริษัทฯ

(6) การดูแลรักษาสิ่งแวดล้อม

บริษัทฯ ตระหนักถึงความสำคัญในการดูแลรักษาสิ่งแวดล้อม โดยรณรงค์ให้พนักงานประหยัดการใช้พลังงาน ปิดไฟ ปิดน้ำเมื่อไม่ใช้งานปฏิบัติงาน โดยลดการใช้กระดาษให้น้อยที่สุด เชิญวิทยากรจากภายนอก เพื่อให้ความรู้แก่พนักงานในเรื่องการประหยัดพลังงานและสร้างจิตสำนึกและความรับผิดชอบต่อการดูแลสิ่งแวดล้อมขององค์กร

(7) การร่วมพัฒนาชุมชนหรือสังคม

บริษัทฯ ได้สนับสนุนกิจกรรมเพื่อสังคมเสมอมา

(8) การมีนวัตกรรมในการดำเนินงานที่มีความรับผิดชอบต่อสังคม สิ่งแวดล้อมและ ผู้มีส่วนได้เสีย

บริษัทฯ ได้ส่งพนักงานของบริษัทฯ ไปให้ความรู้แก่ผู้เอาประกันภัยที่มีรถ 50 คันขึ้นไป และอบรมพนักงานผู้ขับขี่ให้มีความรู้เรื่องกฎหมายจราจร มีความระมัดระวังในการใช้รถ ใช้ถนน เพื่อลดอุบัติเหตุบนท้องถนน

### 9.3 การดำเนินกิจกรรมด้านความรับผิดชอบต่อสังคมและสิ่งแวดล้อม (After Process)

ปี 2556 บริษัทฯ ได้มีการดำเนินกิจกรรมด้านความรับผิดชอบต่อสังคมและสิ่งแวดล้อมอย่างต่อเนื่อง สรุปได้ดังนี้

(1) ด้านการศึกษา

บริษัทฯ ได้มอบหนังสือและคู่มือหนังสือให้แก่โรงเรียนวัดอินทร์ เมื่อวันที่ 19 สิงหาคม 2556 และบริษัทฯ ได้สนับสนุนโครงการ “พี่เพื่อน้องจากผองเพื่อนชาวประกันและมวลมิตรธุรกิจเพื่อสังคมครั้งที่ 10” บริจาคน้ำดื่ม อุปกรณ์กีฬา และเครื่องเขียน ให้แก่นักเรียนโรงเรียนวัดห้วยสะพาน เมื่อวันที่ 13 กรกฎาคม 2556

(2) ด้านการช่วยเหลือผู้ด้อยโอกาส

บริษัทฯ ได้บริจาคเงินให้มูลนิธิช่วยคนปัญญาอ่อนแห่งประเทศไทยในพระบรมราชูปถัมภ์ ในงาน “วันรวมใจประชาเมตตาปัญญาอ่อน” เมื่อวันที่ 3 กันยายน 2556 และบริจาคเงินให้มูลนิธิคนตาบอดไทย (Thai Blind People Foundation) เมื่อวันที่ 26 ธันวาคม 2556

(3) ด้านบรรเทาสาธารณภัย

บริษัทฯ ได้บริจาคเงินสมทบทุนจัดซื้อถุงยังชีพเพื่อนำไปช่วยเหลือผู้ประสบภัยน้ำท่วมร่วมกับสมาคมประกันวินาศภัยไทย ภายใต้โครงการ “ประกันภัยรวมใจ ช่วยผู้ประสบภัยน้ำท่วม”



เมื่อวันที่ 4 ตุลาคม 2556 และบริจาคเงินสมทบทุน ช่วยเหลือผู้ประสบวาตภัยในประเทศฟิลิปปินส์ ร่วมกับสมาคมประกันวินาศภัยไทยเมื่อวันที่ 25 พฤศจิกายน 2556

สำหรับกิจกรรมที่ดำเนินการตลอดปี 2556 สามารถดูรายละเอียดได้จากเว็บไซต์ของบริษัทฯ [www.namsengins.co.th](http://www.namsengins.co.th)

## 9.4 การป้องกันการมีส่วนร่วมเกี่ยวข้องกับการคอร์รัปชัน

### 9.4.1 นโยบายการป้องกันการมีส่วนร่วมเกี่ยวข้องกับการคอร์รัปชัน

บริษัทฯ มีนโยบายที่จะต่อต้านการทุจริตคอร์รัปชัน ได้แสดงเจตนารมณ์เข้าร่วมโครงการแนวร่วมปฏิบัติของภาคเอกชนไทยในการต่อต้านการทุจริต (Collective Anti-Corruption : CAC) โดยได้ให้สัตยาบันเพื่อรับทราบข้อตกลงที่จะต่อต้านการทุจริตคอร์รัปชันทุกรูปแบบ ตามคำประกาศเจตนารมณ์ของแนวร่วมดังกล่าว เมื่อวันที่ 26 กรกฎาคม 2556

นอกจากนี้ที่ประชุมคณะกรรมการครั้งที่ 11/2556 - 2557 เมื่อวันที่ 24 กุมภาพันธ์ 2557 ได้มีมติเป็นเอกฉันท์ให้ความเห็นชอบต่อการนำนโยบายที่ว่าบริษัทฯ จะไม่มีส่วนเกี่ยวข้องกับการคอร์รัปชัน ไม่ว่าด้วยการเรียกรับ และจ่ายสินบน มาใช้ในการดำเนินธุรกิจ ของบริษัทฯ

### 9.4.2 การดำเนินธุรกิจให้เป็นไปตามนโยบายป้องกันการมีส่วนร่วมเกี่ยวข้องกับการทุจริตและคอร์รัปชัน

บริษัทฯ มีนโยบายที่จะดำเนินการตามนโยบายป้องกันการมีส่วนร่วมเกี่ยวข้องกับการทุจริตและคอร์รัปชัน ดังนี้

- (1) ประเมินความเสี่ยงของธุรกิจ เพื่อระบุนการดำเนินงานของบริษัทที่มีความเสี่ยงว่าอาจมีส่วนเกี่ยวข้องกับการคอร์รัปชัน โดยคณะอนุกรรมการบริหารจัดการความเสี่ยง
- (2) กำหนดแนวปฏิบัติเพื่อควบคุม ป้องกัน และติดตามความเสี่ยงจากการคอร์รัปชัน
- (3) สื่อสารและฝึกอบรมแก่พนักงานเพื่อให้ความรู้เกี่ยวกับนโยบายและแนวปฏิบัติในการต่อต้านคอร์รัปชัน
- (4) ติดตามประเมินผลการปฏิบัติตามนโยบายการต่อต้านการคอร์รัปชัน โดยคณะอนุกรรมการบริหารจัดการความเสี่ยง
- (5) คณะกรรมการตรวจสอบ จะสอบทานความครบถ้วนเพียงพอของกระบวนการทั้งหมด ซึ่งจะทำให้บริษัทฯ ประเมินได้ว่า ข้อกำหนดต่างๆ ที่ได้ดำเนินการไปแล้วนั้นบรรลุผลสำเร็จมากน้อยเพียงใด

คณะกรรมการบริษัทฯ จัดให้มีช่องทางกรรับแจ้งเบาะแสหรือร้องเรียน หากมีการพบเห็นการฝ่าฝืนหรือพบเห็นการกระทำ ทุจริตคอร์รัปชัน ผ่านช่องทางเว็บไซต์ของบริษัทฯ ที่ [www.namsengins.co.th](http://www.namsengins.co.th) (หัวข้อสอบถามข้อมูล/ร้องเรียน) นอกจากนี้ผู้ที่พบเบาะแสดังกล่าว อาจส่งจดหมายถึงกรรมการตรวจสอบโดยตรงไปยังสำนักงานใหญ่ของบริษัทฯ ซึ่งหากเป็นเรื่องที่เกี่ยวข้องกับพนักงานระดับบริหาร จะถูกนำเสนอให้คณะกรรมการตรวจสอบของบริษัทฯ สั่งการให้พิจารณา

ทั้งนี้ บริษัทฯ จะให้การคุ้มครองสิทธิของผู้ร้องเรียนและผู้ให้ข้อมูลที่กระทำโดยเจตนาสุจริต โดยจะปกปิดชื่อ ที่อยู่ หรือข้อมูลใดๆ ไว้เป็นความลับ โดยห้ามมิให้มีการเปิดเผยข้อมูลแก่บุคคลอื่นที่ไม่มีความเกี่ยวข้อง เว้นแต่เป็นการเปิดเผยตามหน้าที่ที่กฎหมายกำหนด



นำสินประกันภัย ร่วมกับ บจ. นานมีบุ๊คส์ มอบหนังสือพร้อมหนังสือสำหรับเด็ก ให้แก่ โรงเรียนวัดอินทร์ อ.บางใหญ่ จ.นนทบุรี เมื่อวันที่ 19 สิงหาคม 2556

Nam Seng Insurance Plc. and Nanmeebooks Co.,Ltd. donated books to the pupils of Wat In school located in Bang-yai district, Nonthaburi Province on 19 August 2013.



นางสาวรัตนา เจริญชัยพงษ์ กรรมการรองผู้อำนวยการและพนักงาน บมจ.นำสินประกันภัย ร่วมงานเดิน-วิ่งการกุศล เมื่อวันที่ 20 ตุลาคม 2556 ณ กระทรวงสาธารณสุข

Miss Ratana Jaroenchaipong, Deputy Managing Director, and our staff attended walk and run for charity on 20 October 2013 at Ministry of Public Health.

# การควบคุมภายในและการบริหารจัดการความเสี่ยง

## 10. การควบคุมภายในและการบริหารจัดการความเสี่ยง

### 10.1 สรุปความเห็นของคณะกรรมการบริษัท

ในการประชุมคณะกรรมการบริษัท ครั้งที่ 11/2556-2557 เมื่อวันที่ 24 กุมภาพันธ์ 2557 โดยมีคณะกรรมการตรวจสอบ 3 ท่าน เข้าร่วมประชุมด้วย คณะกรรมการบริษัท ได้พิจารณารายงานผลการประเมินความเพียงพอของระบบควบคุมภายในของบริษัท ที่รายงานโดยคณะกรรมการตรวจสอบแล้ว มีความเห็นว่า ระบบการควบคุมภายในของบริษัท มีความเพียงพอและเหมาะสมครอบคลุมทั้ง 5 ด้าน ได้แก่ 1) การควบคุมภายในองค์กร 2) การประเมินความเสี่ยง 3) การควบคุมการปฏิบัติงาน 4) ระบบสารสนเทศและการสื่อสารข้อมูล และ 5) ระบบการติดตาม โดยบริษัท ได้จัดให้มีบุคลากรอย่างเพียงพอที่จะดำเนินการตามระบบได้อย่างมีประสิทธิภาพ รวมทั้งมีระบบควบคุมภายในในเรื่องการติดตามควบคุมดูแลการดำเนินงานของบริษัท ให้สามารถป้องกันทรัพย์สินของบริษัท จากการที่กรรมการหรือผู้บริหารนำไปใช้โดยมิชอบหรือโดยไม่มีอำนาจ รวมถึงการทำธุรกรรมกับบุคคลที่อาจมีความขัดแย้ง และบุคคลที่เกี่ยวข้องกันอย่างเพียงพอแล้ว โดยคณะกรรมการตรวจสอบได้มีการประชุมเพื่อพิจารณาสอบทานรายงานการตรวจสอบภายในของปี 2556 อย่างสม่ำเสมอ และได้รายงานผลให้คณะกรรมการบริษัท ทราบทั้งไม่มีข้อบกพร่องที่มีนัยสำคัญเกี่ยวกับการควบคุมภายใน

นอกจากนี้ ผู้สอบบัญชีของบริษัทฯ คือ นางนงลักษณ์ พุ่มน้อย ผู้สอบบัญชีรับอนุญาตเลขที่ 4172 จากบริษัท สำนักงาน เอ็นส์ แอนด์ ยัง จำกัด ซึ่งเป็นผู้ตรวจสอบงบการเงินรายไตรมาสและประจำปี 2556 ไม่ได้มีความเห็นในรายงานการสอบบัญชีว่า บริษัทฯ มีข้อบกพร่องที่มีนัยสำคัญเกี่ยวกับระบบการควบคุมภายใน

คณะกรรมการตรวจสอบไม่มีความเห็นแตกต่างไปจากความเห็นของผู้สอบบัญชีในเรื่องดังกล่าว แต่ประการใด

### 10.2 ผู้ตรวจสอบภายในและหัวหน้างานกำกับดูแลการปฏิบัติงานของบริษัท

#### (1) ผู้ตรวจสอบภายในของบริษัท

ในการประชุมคณะกรรมการตรวจสอบเมื่อวันที่ 26 กุมภาพันธ์ 2556 ครั้งที่ 1/2556 ได้แต่งตั้ง บริษัท ออดิท เอ็นส์ จำกัด ให้ปฏิบัติหน้าที่ผู้ตรวจสอบภายในของบริษัท ตั้งแต่เดือนเมษายน 2556 ถึงเดือนมีนาคม 2557 ซึ่ง บริษัท ออดิท เอ็นส์ จำกัด ได้มอบหมายให้ นายธนา วงศ์แสงนาค ตำแหน่ง กรรมการผู้จัดการ เป็นผู้รับผิดชอบหลักในการปฏิบัติหน้าที่ผู้ตรวจสอบภายในของบริษัท

คณะกรรมการตรวจสอบได้ พิจารณาคณะบุคคลของ บริษัท ออดิท เอ็นส์ จำกัด และนายธนา วงศ์แสงนาค แล้วเห็นว่า มีความเหมาะสมเพียงพอกับการปฏิบัติหน้าที่ดังกล่าว เนื่องจากมีความเป็นอิสระ และมีประสบการณ์ในปฏิบัติงานด้านการตรวจสอบภายในในธุรกิจที่มีลักษณะเดียวกับบริษัทฯ มาเป็นระยะเวลานานหลายปี เคยเข้ารับการอบรมในหลักสูตรที่เกี่ยวข้องกับการปฏิบัติงานด้านตรวจสอบภายใน ได้แก่ Internal Quality Assessment, Audit Project Management และ Operational Auditing ของสมาคมผู้ตรวจสอบภายในแห่งประเทศไทย ฯลฯ

ทั้งนี้ การพิจารณาและอนุมัติ แต่งตั้ง ถอดถอน โยกย้ายผู้ดำรงตำแหน่งผู้ตรวจสอบภายในของบริษัท จะต้องผ่านการอนุมัติจากคณะกรรมการตรวจสอบ โดยคุณสมบัติของผู้ดำรงตำแหน่งผู้ตรวจสอบภายในปรากฏในเอกสารแนบ 2

#### (2) หัวหน้างานกำกับดูแลการปฏิบัติงานของบริษัท

บริษัทฯ กำลังดำเนินการคัดเลือกบุคคลเพื่อดำรงตำแหน่งเป็นหัวหน้างานด้านกำกับดูแลการปฏิบัติงานของบริษัท (Compliance Unit)

อย่างไรก็ดีขณะนี้บริษัทฯ ได้มอบหมายให้ นายกชกร นันทพันธ์ ผู้จัดการสำนักอำนวยการ รักษาการแทนหัวหน้างานกำกับดูแลการปฏิบัติงาน เพื่อทำหน้าที่กำกับดูแลการปฏิบัติตามกฎเกณฑ์ของหน่วยงานทางการที่กำกับดูแลการประกอบธุรกิจของบริษัท โดยมีคุณสมบัติของผู้ดำรงตำแหน่งหัวหน้างานกำกับดูแลการปฏิบัติงานของบริษัท ปรากฏในเอกสารแนบ 2

# รายการระหว่างกัน

## 11. รายการระหว่างกัน

ในปี 2556 มีรายการที่เกี่ยวข้องกันเกิดขึ้นกับบริษัท เอ็น.เอส.บี. จำกัด บริษัท ตรงสิน จำกัด และ บมจ. เอเชียโฮเต็ล และบริษัทย่อย ฯลฯ ดังมีรายละเอียดดังนี้

### 11.1 บริษัท เอ็น.เอส.บี. จำกัด

#### 11.1.1 รายละเอียดรายการที่เกี่ยวข้องกัน

- (1) ชื่อบุคคลที่เกี่ยวข้องกัน : บริษัท เอ็น.เอส.บี. จำกัด
- (2) ลักษณะความสัมพันธ์ : เป็นนิติบุคคลที่ถือหุ้นรายใหญ่ถือหุ้นเกินร้อยละ 10
- (3) ประเภทธุรกิจ : พัฒนาอสังหาริมทรัพย์
- (4) ผู้ถือหุ้นรายใหญ่ (% การถือหุ้น) : บริษัท เอ็น.เอส.อัลลายแอนซ์ จำกัด 37.50%  
: บริษัท พกกิม จำกัด 62.50%

รายการที่เกี่ยวข้องกันระหว่างบริษัทฯ กับ บริษัท เอ็น.เอส.บี. จำกัด มีลักษณะและมูลค่า ในปี 2556 และ 2555 ดังแสดงในหมายเหตุประกอบงบการเงิน บมจ. นำสินประกันภัย สำหรับปีบัญชีสิ้นสุดวันที่ 31 ธันวาคม 2556

#### 11.1.2 เหตุผล นโยบาย และแนวโน้ม

บริษัทฯ ได้ทำรายการที่เกี่ยวข้องกันกับบริษัท เอ็น.เอส.บี. จำกัด เพราะว่า เมื่อวันที่ 15 เมษายน 2537 บริษัทฯ ได้ทำนิติกรรมว่าจ้างให้บริษัท เอ็น.เอส.บี. จำกัด ก่อสร้างอาคารสำนักงานของบริษัทฯ บนที่ดินที่บริษัทฯ เป็นเจ้าของกรรมสิทธิ์ ทั้งนี้โดยได้รับความเห็นชอบจากกรรมการประกันภัยซึ่งมีข้อตกลงดังนี้

- (1) บริษัท เอ็น.เอส.บี. จำกัด มีสิทธิใช้ประโยชน์และให้เช่าพื้นที่อาคารนับแต่วันที่ 1 ธันวาคม 2537 ถึงวันที่ 30 พฤศจิกายน 2557 โดยมีสิทธิเก็บค่าเช่าหรือค่าตอบแทนใดๆ ได้เอง แต่เมื่อครบกำหนดอายุดังกล่าวแล้วบริษัท เอ็น.เอส.บี. จำกัด จะต้องส่งมอบพื้นที่อาคารคืนให้บริษัทฯ
- (2) บริษัทฯ ได้สิทธิใช้ประโยชน์ในพื้นที่รวม 5,058 ตารางเมตร และอาคารจอดรถ 1,275 ตารางเมตร ของอาคารนำสินประกันภัย รวมเนื้อที่ 6,333 ตารางเมตร โดยไม่ต้องเสียค่าเช่า แต่จะต้องจ่ายค่าบริการให้แก่บริษัท เอ็น.เอส.บี. จำกัด สำหรับพื้นที่ 5,058 ตารางเมตร ในอัตรา 305 บาทต่อตารางเมตรต่อเดือน ต่อมาบริษัทฯ ได้เช่าพื้นที่อาคารเพิ่มเติมอีก 628 ตารางเมตร ตามปริมาณธุรกิจที่ขยายตัว ในอัตราค่าเช่า 437 บาทต่อตารางเมตรต่อเดือน จนถึงวันที่ 30 พฤศจิกายน 2557

บริษัท เอ็น.เอส.บี. จำกัด เสนอให้บริษัทฯ ชำระค่าเช่า/บริการล่วงหน้า สำหรับพื้นที่ 5,058 ตารางเมตร และ 628 ตารางเมตร ตั้งแต่วันที่ 1 พฤศจิกายน 2556 ถึง 30 พฤศจิกายน 2557 โดยเสนอส่วนลดให้ในอัตราร้อยละ 3.92 ต่อปี แต่บริษัทฯ ได้เจรจาต่อรอง ซึ่งบริษัท เอ็น.เอส.บี. จำกัด แจ้งว่า ยินดีกำหนดส่วนลดในอัตราร้อยละ 4 ต่อปี

บริษัทฯ มีสัญญาผูกพันในการใช้พื้นที่อาคารภายใต้ข้อตกลงระยะยาวที่ทำไว้กับบริษัท เอ็น.เอส.บี. จำกัด หากมีความจำเป็นต้องขยายงาน ก็อาจจะต้องเช่าพื้นที่เพิ่มเติม โดยจะต้องปฏิบัติตามข้อกำหนดของตลาดหลักทรัพย์แห่งประเทศไทย และสำนักงาน ก.ล.ต.

### 11.2 บริษัท ตรงสิน จำกัด

#### 11.2.1 รายละเอียดเกี่ยวกับรายการที่เกี่ยวข้องกัน

- (1) ชื่อบุคคลที่เกี่ยวข้องกัน : บริษัท ตรงสิน จำกัด
- (2) ลักษณะความสัมพันธ์ : เป็นบริษัทย่อยของนิติบุคคลที่ถือหุ้นในบริษัทฯ เกินร้อยละ 10
- (3) ประเภทธุรกิจ : นายหน้าประกันภัย
- (4) ผู้ถือหุ้นรายใหญ่ (% การถือหุ้น) : บริษัท เอ็น.เอส.บี. จำกัด 95.20%

รายการที่เกี่ยวข้องกันระหว่างบริษัทฯ กับ บริษัท ตรังสิน จำกัด มีลักษณะและมูลค่า ในปี 2556 และ 2555 ดังแสดงในหมายเหตุประกอบงบการเงิน บมจ. นำสินประกันภัย สำหรับปีบัญชีสิ้นสุดวันที่ 31 ธันวาคม 2556

#### 11.2.2 เหตุผล นโยบาย และแนวโน้ม

สาเหตุที่บริษัทฯ ได้ทำธุรกรรมกับ บริษัท ตรังสิน จำกัด เพราะเคยทำธุรกิจกับบริษัท ตรังสิน จำกัด มาเป็นเวลานาน และยังไม่เคยมีปัญหาที่มีนัยสำคัญ

บริษัทฯ มีนโยบายให้นายหน้าทุกรายทำธุรกิจกับบริษัทฯ เสมอภาคกัน โดยอัตราค่าบำเหน็จในการทำธุรกรรมกับ บริษัท ตรังสิน จำกัด เป็นอัตราที่ไม่แตกต่างจากนายหน้ารายอื่น ซึ่งไม่เกินอัตราที่กำหนด โดยคณะกรรมการกำกับและส่งเสริมการประกอบธุรกิจประกันภัย

### 11.3 บมจ. เอเชียโฮเต็ล และบริษัทย่อย

#### 11.3.1 รายละเอียดเกี่ยวกับรายการที่เกี่ยวข้องกัน

- (1) ชื่อบุคคลที่เกี่ยวข้องกัน : บมจ. เอเชียโฮเต็ล และบริษัทย่อย
- (2) ลักษณะความสัมพันธ์ : อดีตประธานกรรมการของบริษัทฯ มีฐานะเป็นประธานกรรมการและกรรมการผู้อำนวยการของ บมจ.เอเชียโฮเต็ล
- (3) ประเภทธุรกิจ : ธุรกิจโรงแรม
- (4) ผู้ถือหุ้นรายใหญ่ (% การถือหุ้น) : บริษัท เอ.บี.เค. เอ็นเตอร์ไพรส์ จำกัด 46.33%  
นางพรพรรณ ต้นอริยกุล 10.85%  
นายวุฒิเมธ เลิศวิสัย 3.60%

รายการที่เกี่ยวข้องกันระหว่างบริษัทฯ กับ บมจ. เอเชียโฮเต็ล และบริษัทย่อยมีลักษณะและมูลค่า ในปี 2556 และ 2555 ดังแสดงในหมายเหตุประกอบงบการเงิน บมจ. นำสินประกันภัย สำหรับปีบัญชีสิ้นสุดวันที่ 31 ธันวาคม 2556

หมายเหตุ : อดีตประธานกรรมการบริษัทฯ นายกำพล เตชะหริวิจิตร ซึ่งดำรงตำแหน่งประธานกรรมการและกรรมการผู้อำนวยการของ บมจ.เอเชียโฮเต็ล ได้ถึงแก่กรรมไปแล้วในวันที่ 16 ธันวาคม 2556

#### 11.3.2 เหตุผล นโยบาย และแนวโน้ม

รายการค้าที่เกิดขึ้นเกิดจากการทำธุรกิจตามปกติ สาเหตุที่บริษัทฯ ได้ทำธุรกรรมกับ บมจ. เอเชียโฮเต็ล และบริษัทย่อย เพราะเคยทำธุรกิจกับ บมจ. เอเชียโฮเต็ล และบริษัทย่อยมาเป็นเวลานาน

การอนุมัติธุรกรรมกับ บมจ. เอเชียโฮเต็ล และบริษัทย่อยเป็นไปตามขั้นตอนในการทำธุรกิจตามปกติ อัตราค่าเบี้ยประกันภัยเป็นไปตามพิกัดอัตราเบี้ยประกันภัยที่ได้รับความเห็นชอบโดยคณะกรรมการกำกับและส่งเสริมการประกอบธุรกิจประกันภัย

### ความเห็นเรื่องคณะกรรมการตรวจสอบเกี่ยวกับบุคคลที่มีผลประโยชน์ร่วมกันและรายการที่เกี่ยวข้องกัน

ข้าพเจ้า นายยงยุทธ ผู้สันติ นายณดล พุดรังษี และ นายสมบัติ พุฒารวงศ์ คณะกรรมการตรวจสอบของบริษัทฯ นำสินประกันภัย จำกัด (มหาชน) ได้ตรวจสอบรายการที่เกี่ยวข้องกันระหว่างบริษัทฯ กับบุคคลที่มีผลประโยชน์ร่วมกันตามที่ปรากฏในแบบแสดงรายการข้อมูลประจำปี 2556 (แบบ 56-1) และรายงานประจำปี 2556 (แบบ 56-2) แล้วมีความเห็นว่ารายการที่เกี่ยวข้องกันข้างต้นนี้ บางกรณีเกิดจากการใช้ประโยชน์บนพื้นที่ของอาคารที่คิดอัตราค่าตอบแทนตามขนาดของพื้นที่ที่ใช้ประโยชน์ ถือได้ว่าเป็นรายการที่เกี่ยวข้องกันประเภทการเช่าหรือให้เช่าอสังหาริมทรัพย์ที่จำเป็นต้องใช้สำหรับประกอบธุรกิจ ส่วนธุรกรรมอื่นเป็นรายการค้าในการดำเนินธุรกิจที่ปกติ และเป็นไปตามเงื่อนไขการค้าโดยทั่วไปของบริษัทฯ พร้อมกับมีการกำหนดราคายุติธรรม หรือค่าตอบแทนตามราคาตลาดทั่วไป

หมายเหตุ : นายสันต์ โชติพิฤกษ์ อดีตประธานกรรมการตรวจสอบ ได้รับการเลือกตั้งโดยที่ประชุมคณะกรรมการบริษัท ครั้งที่ 10/2556-2557 เมื่อวันที่ 24 มกราคม 2557 ให้ดำรงตำแหน่งประธานกรรมการ นายสันต์ โชติพิฤกษ์ จึงได้ลาออกจากคณะกรรมการตรวจสอบ เนื่องจากได้ดำรงตำแหน่งประธานกรรมการดังกล่าวแล้ว ที่ประชุมคณะกรรมการบริษัทจึงได้แต่งตั้ง นายยงยุทธ ผู้สันติ กรรมการตรวจสอบ ให้ดำรงตำแหน่งประธานกรรมการตรวจสอบ และแต่งตั้ง นายสมบัติ พุฒารวงศ์ ซึ่งเป็นกรรมการอิสระ เป็นกรรมการตรวจสอบ เพิ่มอีกท่านหนึ่ง

# ข้อมูลทางการเงินที่สำคัญ

## 12. ข้อมูลทางการเงินที่สำคัญ

### สรุปฐานะการเงินการดำเนินงานและงบการเงิน

(หน่วย: ล้านบาท)

	2556	2555	2554
เบี่ยงประกันรับรวม	1,696.52	1,389.45	1,170.33
เบี่ยงประกันรับสุทธิ	1,578.18	1,301.60	1,098.71
เบี่ยงประกันภัยที่ถือเป็นรายได้	1,468.41	1,161.42	1,096.03
รายได้จากการลงทุน	106.48	125.87	63.13
รายได้อื่นและกำไรจากการจำหน่ายทรัพย์สิน	8.58	11.49	138.87
ค่าใช้จ่ายรวม	1,394.73	1,252.61	1,146.84
กำไรสุทธิ	183.01	63.22	117.27
กำไรต่อหุ้น (บาท)	13.17	4.55	8.44
จำนวนหุ้น (ล้านหุ้น)	13.9	13.90	13.90
สินทรัพย์รวม	2,965.36	2,950.67	2,873.42
หนี้สินรวม	1,792.50	1,908.77	1,895.97
ส่วนของผู้ถือหุ้น	1,172.86	1,041.90	977.45
มูลค่าหุ้นตามบัญชี (บาท)	84.38	74.96	70.32

### ประวัติการจ่ายเงินปันผล เปรียบเทียบกับกำไรสุทธิในระยะเวลา 3 ปี ย้อนหลัง

(หน่วย: บาท)

	2556	2555	2554
เงินปันผลต่อหุ้น <sup>1/</sup>	n/a	1.00	1.00
กำไรต่อหุ้น	13.17	4.55	8.44
มูลค่าที่ตราไว้หุ้นละ	10.00	10.00	10.00
PAYOUT RATIO (%)	n/a	21.99	11.85

หมายเหตุ: <sup>1/</sup> การจ่ายเงินปันผลสำหรับผลประกอบการประจำงวดปี 2556 เป็นเรื่องที่ประชุมสามัญผู้ถือหุ้นจะพิจารณาต่อไป

## อัตราส่วนทางการเงินที่สำคัญ

		2556	2555	2554
<b>อัตราสภาพคล่อง</b>				
สินทรัพย์สภาพคล่องต่อสำรองสินไหมฯ	(%)	347.81	202.16	144.09
สินทรัพย์หมุนเวียนต่อหนี้สินตามสัญญาประกันภัย	(%)	148.60	114.47	98.40
อายุเบี้ยประกันค้ำรับ	(วัน)	41.26	43.86	47.10
<b>อัตราส่วนแสดงความสามารถในการหากำไร</b>				
RETENTION RATE	(%)	107.48	112.07	100.24
อัตราการจ่ายค่าสินไหมทดแทน	(%)	48.09	55.78	56.52
อัตรากำไรขั้นต้น	(%)	7.41	(4.37)	(1.95)
อัตราส่วนค่าใช้จ่ายในการรับประกันภัย	(%)	92.74	105.64	102.61
อัตราผลตอบแทนจากการลงทุน	(%)	5.39	7.24	3.95
อัตราเบี้ยประกันรับสุทธิ	(เท่า)	1.43	1.29	1.24
อัตรากำไรสุทธิ	(%)	10.10	4.14	8.55
อัตราผลตอบแทนผู้ถือหุ้น	(%)	16.53	6.26	13.22
<b>อัตราส่วนแสดงประสิทธิภาพในการดำเนินงาน</b>				
อัตราผลตอบแทนต่อสินทรัพย์	(%)	6.19	2.17	4.71
อัตราการหมุนของสินทรัพย์	(เท่า)	0.55	0.45	0.53
<b>อัตราส่วนวิเคราะห์นโยบายทางการเงิน</b>				
อัตราส่วนหนี้สินต่อส่วนของผู้ถือหุ้น	(เท่า)	1.53	1.83	1.94
POLICY LIABILITY TO CAPITAL FUND	(เท่า)	1.23	1.52	1.73
อัตราส่วนเงินสำรองต่อส่วนของผู้ถือหุ้น	(เท่า)	0.71	0.68	0.57
อัตราส่วนเงินสำรองต่อสินทรัพย์	(เท่า)	0.28	0.24	0.19
อัตราการจ่ายเงินปันผล <sup>1/</sup>	(%)	n/a	21.99	11.85

หมายเหตุ : 1/ การจ่ายเงินปันผลสำหรับผลประกอบการประจำงวดปี 2556 เป็นเรื่องที่ประชุมสามัญผู้ถือหุ้นจะพิจารณาต่อไป

## สรุปงบแสดงฐานะทางการเงิน

ณ วันที่ 31 ธันวาคม 2556

(หน่วย : ล้านบาท)

	2556		2555		2554	
	จำนวนเงิน	%	จำนวนเงิน	%	จำนวนเงิน	%
<b>สินทรัพย์</b>						
เงินสดและรายการเทียบเท่าเงินสด	161.74	5.45%	66.39	2.25%	46.64	1.62%
รายได้จากการลงทุนค้างรับ	14.55	0.49%	14.57	0.49%	11.83	0.41%
เบี่ยประกันภัยค้างรับ	192.93	6.51%	168.26	5.70%	151.19	5.26%
สินทรัพย์จากการประกันภัยต่อ	317.53	10.71%	622.12	21.08%	728.12	25.34%
สินทรัพย์ลงทุน						
เงินลงทุนในหลักทรัพย์						
เงินลงทุนเพื่อค้า	41.71	1.41%	49.32	1.67%	50.00	1.74%
เงินลงทุนเพื่อขาย	242.07	8.16%	289.38	9.81%	362.80	12.63%
เงินลงทุนที่เงือจจนครบกำหนด	1,680.73	56.68%	1,401.64	47.50%	1,195.08	41.59%
เงินลงทุนทั่วไป	2.22	0.07%	2.22	0.08%	2.22	0.08%
เงินให้กู้ยืม	7.07	0.24%	6.78	0.23%	6.66	0.23%
ทรัพย์สินรอการขาย	15.15	0.51%	20.84	0.71%	24.89	0.87%
ที่ดิน อาคาร และอุปกรณ์	155.62	5.25%	162.67	5.51%	167.42	5.83%
สินทรัพย์ไม่มีตัวตน	1.69	0.06%	2.53	0.09%	0.14	0.00%
สินทรัพย์ภาษีเงินได้รอตัดบัญชี	84.14	2.84%	89.31	3.03%	81.74	2.84%
สินทรัพย์อื่น	48.22	1.63%	54.64	1.85%	44.71	1.56%
<b>รวมสินทรัพย์</b>	<b>2,965.36</b>	<b>100.00%</b>	<b>2,950.67</b>	<b>100.00%</b>	<b>2,873.42</b>	<b>100.00%</b>
<b>หนี้สิน</b>						
ภาษีเงินได้ค้างจ่าย	12.04	0.41%	-	0.00%	-	0.00%
เจ้าหนี้บริษัทประกันภัยต่อ	157.30	5.30%	153.81	5.21%	67.93	2.36%
หนี้สินจากสัญญาประกันภัย						
สำรองค่าสินไหมทดแทนและค่าสินไหมทดแทนค้างจ่าย	604.28	20.38%	882.43	29.91%	1,130.89	39.36%
สำรองเบี่ยประกันภัย	832.84	28.09%	703.78	23.85%	559.55	19.47%
ผลประโยชน์พนักงานค้างจ่าย	48.70	1.64%	42.57	1.44%	39.22	1.36%
ค่าจ้างและค่าบำเหน็จค้างจ่าย	41.25	1.39%	40.20	1.36%	33.08	1.15%
เบี่ยประกันภัยรับล่วงหน้า	22.26	0.75%	25.07	0.85%	13.73	0.48%
หนี้สินภาษีเงินได้รอตัดบัญชี	0.23	0.01%	10.73	0.36%	3.86	0.13%
หนี้สินอื่น	73.61	2.48%	50.19	1.70%	47.72	1.66%
<b>รวมหนี้สิน</b>	<b>1,792.50</b>	<b>60.45%</b>	<b>1,908.77</b>	<b>64.69%</b>	<b>1,895.97</b>	<b>65.98%</b>

## สรุปงบแสดงฐานะทางการเงิน (ต่อ)

ณ วันที่ 31 ธันวาคม 2556

( หน่วย: ล้านบาท )

	2556		2555		2554	
	จำนวนเงิน	%	จำนวนเงิน	%	จำนวนเงิน	%
<b>ส่วนของผู้ถือหุ้น</b>						
ทุนเรือนหุ้น						
ทุนจดทะเบียน						
หุ้นสามัญ จำนวน 20,000,000 หุ้น มูลค่าหุ้นละ 10.00 บาท	200.00	6.74%	200.00	6.78%	200.00	6.96%
ทุนที่ออกชำระแล้ว						
หุ้นสามัญ จำนวน 13,900,000 หุ้น มูลค่าหุ้นละ 10.00 บาท	139.00	4.69%	139.00	4.71%	139.00	4.84%
ส่วนเกินมูลค่าหุ้นสามัญ	594.44	20.05%	594.44	20.15%	594.44	20.69%
กำไรสะสม						
จัดสรรแล้ว						
สำรองตามกฎหมาย	24.85	0.84%	24.85	0.84%	24.85	0.86%
สำรองทั่วไป	6.16	0.21%	6.16	0.21%	6.16	0.21%
ยังไม่ได้จัดสรร	416.88	14.06%	247.77	8.40%	198.43	6.91%
องค์ประกอบอื่นของส่วนของผู้ถือหุ้น	-8.46	-0.29%	29.68	1.01%	14.57	0.51%
<b>รวมส่วนของผู้ถือหุ้น</b>	<b>1,172.86</b>	<b>39.55%</b>	<b>1,041.90</b>	<b>35.31%</b>	<b>977.45</b>	<b>34.02%</b>
<b>รวมหนี้สินและส่วนของผู้ถือหุ้น</b>	<b>2,965.36</b>	<b>100.00%</b>	<b>2,950.67</b>	<b>100.00%</b>	<b>2,873.42</b>	<b>100.00%</b>



## งบกำไรขาดทุนเบ็ดเสร็จ

สำหรับงวด 1 ปี สิ้นสุดวันที่ 31 ธันวาคม 2556

( หน่วย: ล้านบาท )

	2556		2555		2554	
	จำนวนเงิน	%	จำนวนเงิน	%	จำนวนเงิน	%
<b>รายได้</b>						
เบีย้ประกันภัยที่ถือเป็นรายได้สุทธิ	1,468.41	100.00%	1,161.42	100.00%	1,096.03	100.00%
รายได้ค่าจ้างและค่าบำเหน็จ	32.89	2.24%	25.66	2.21%	22.18	2.02%
<b>รวมรายได้</b>	<b>1,501.30</b>	<b>102.24%</b>	<b>1,187.08</b>	<b>102.21%</b>	<b>1,118.21</b>	<b>102.02%</b>
<b>ค่าใช้จ่าย</b>						
<b>การรับประกันภัย</b>						
ค่าสินไหมทดแทน						
ค่าสินไหมทดแทนและค่าใช้จ่ายในการจัดการ สินไหมทดแทน	789.35	53.76%	726.42	62.55%	691.83	63.12%
ค่าจ้างและค่าบำเหน็จ	278.01	18.93%	235.83	20.31%	198.10	18.07%
ค่าใช้จ่ายในการรับประกันภัยอื่น	36.83	2.51%	31.49	2.71%	28.31	2.58%
เงินสมทบบริษัทกลางคุ้มครองผู้ประสบภัยจากรถ จำกัด	18.05	1.23%	15.95	1.37%	15.68	1.43%
ค่าใช้จ่ายในการดำเนินงาน	262.11	17.85%	234.21	20.17%	205.67	18.76%
<b>รวมค่าใช้จ่ายการรับประกันภัย</b>	<b>1,384.34</b>	<b>94.27%</b>	<b>1,243.90</b>	<b>107.10%</b>	<b>1,139.59</b>	<b>103.97%</b>
<b>กำไร (ขาดทุน) จากการรับประกันภัย</b>	<b>116.96</b>	<b>7.97%</b>	<b>(56.82)</b>	<b>-4.89%</b>	<b>(21.38)</b>	<b>-1.95%</b>
รายได้จากการลงทุนสุทธิ	91.82	6.25%	85.94	7.40%	58.91	5.37%
กำไรจากเงินลงทุน	30.05	2.05%	24.50	2.11%	2.13	0.19%
กำไรจากการปรับมูลค่ายุติธรรม	(15.39)	-1.05%	15.43	1.33%	2.10	0.19%
รายได้อื่น						
กำไรจากการจำหน่ายทรัพย์สิน	2.59	0.18%	2.08	0.18%	120.24	10.97%
อื่นๆ	5.98	0.41%	9.40	0.81%	18.62	1.70%
<b>กำไรจากการดำเนินงาน</b>	<b>232.01</b>	<b>15.80%</b>	<b>80.53</b>	<b>6.93%</b>	<b>180.62</b>	<b>16.48%</b>
เงินสมทบสำนักงานคณะกรรมการกำกับและส่งเสริมการ ประกอบธุรกิจประกันภัย	4.71	0.32%	3.95	0.34%	3.39	0.31%
เงินสมทบกองทุนประกันวินาศภัย	4.21	0.29%	3.45	0.30%	2.58	0.24%
เงินสมทบกองทุนทดแทนผู้ประสบภัย	1.47	0.10%	1.30	0.11%	1.28	0.12%
<b>กำไรก่อนค่าใช้จ่ายภาษีเงินได้</b>	<b>221.62</b>	<b>15.09%</b>	<b>71.83</b>	<b>6.18%</b>	<b>173.37</b>	<b>15.82%</b>
ค่าใช้จ่ายภาษีเงินได้	38.61	2.63%	8.61	0.74%	56.10	5.12%
<b>กำไรสำหรับปี</b>	<b>183.01</b>	<b>12.46%</b>	<b>63.22</b>	<b>5.44%</b>	<b>117.27</b>	<b>10.70%</b>
กำไรขาดทุนเบ็ดเสร็จอื่น						
ผลกำไร (ขาดทุน) จากการเปลี่ยนแปลงมูลค่าเงินลงทุน เมื่อขาย	(47.69)		18.89		(14.90)	
องค์ประกอบในส่วนของเจ้าของ	9.54		(3.78)		-	
กำไรขาดทุนเบ็ดเสร็จอื่นสำหรับปี	(38.15)		15.11		(14.90)	
กำไรขาดทุนเบ็ดเสร็จรวมสำหรับปี	144.86		78.33		102.37	
<b>กำไรต่อหุ้นขั้นพื้นฐาน</b>	<b>13.17</b>		<b>4.55</b>		<b>8.44</b>	

## สรุปกระแสเงินสด

สำหรับงวด 1 ปี สิ้นสุดวันที่ 31 ธันวาคม 2556

(หน่วย: ล้านบาท)

	2556	2555	2554
<b>กระแสเงินสดจากกิจกรรมดำเนินงาน :</b>			
เบี่ยงปรับกันภัยรับจากการรับประกันภัยโดยตรง	1,655.97	1,375.66	1,152.48
เงินรับเกี่ยวกับการรับประกันภัยต่อ	156.48	15.39	54.06
ค่าสินไหมทดแทนจากการรับประกันภัยโดยตรง	(880.79)	(770.81)	(671.89)
ค่าใช้จ่ายในการจัดการสินไหมทดแทนจากการรับประกันภัยโดยตรง	(93.68)	(80.52)	(73.47)
ค่าจ้างและค่าบำเหน็จจากการรับประกันภัยโดยตรง	(271.10)	(225.31)	(188.87)
ค่าใช้จ่ายในการรับประกันภัยอื่น	(54.88)	(47.44)	(43.99)
ดอกเบี้ยรับ	55.53	82.60	41.74
เงินปันผลรับ	36.31	40.52	18.50
ค่าใช้จ่ายจากการลงทุนอื่น	(1.57)	(42.31)	(4.43)
รายได้อื่น	8.58	11.49	138.87
ค่าใช้จ่ายในการดำเนินงาน	(217.65)	(226.95)	(204.29)
ค่าใช้จ่ายอื่น	14.83	(13.09)	0.20
ภาษีเงินได้	(22.37)	(2.37)	(61.18)
<b>เงินสดสุทธิได้มาจากกิจกรรมดำเนินงาน</b>	<b>385.67</b>	<b>116.86</b>	<b>157.74</b>
<b>กระแสเงินสดจากกิจกรรมลงทุน :</b>			
กระแสเงินสดได้มา			
เงินลงทุนในหลักทรัพย์	2,229.83	1,652.11	863.82
เงินให้กู้ยืม	3.55	2.67	10.19
ที่ดิน อาคารและอุปกรณ์	0.40	0.98	0.04
<b>เงินสดสุทธิได้มาจากกิจกรรมลงทุน</b>	<b>2,233.78</b>	<b>1,655.76</b>	<b>874.05</b>
กระแสเงินสดใช้ไป			
เงินลงทุนในหลักทรัพย์	2,485.45	1,723.38	996.39
เงินให้กู้ยืม	3.84	2.79	2.67
ที่ดิน อาคารและอุปกรณ์	20.85	10.27	16.88
สินทรัพย์ไม่มีตัวตน	0.06	2.55	3.94
<b>เงินสดสุทธิใช้ไปในกิจกรรมลงทุน</b>	<b>2,510.20</b>	<b>1,738.99</b>	<b>1,019.87</b>
<b>เงินสดสุทธิได้ใช้ไปในกิจกรรมลงทุน</b>	<b>(276.42)</b>	<b>(83.23)</b>	<b>(145.83)</b>
<b>กระแสเงินสดจากกิจกรรมจัดหาเงิน :</b>			
เงินปันผลจ่าย	(13.90)	(13.89)	0.00
<b>เงินสดสุทธิใช้ไปในกิจกรรมจัดหาเงิน</b>	<b>(13.90)</b>	<b>(13.89)</b>	<b>0.00</b>
เงินสดและรายการเทียบเท่าเงินสดเพิ่มขึ้นสุทธิ	95.35	19.74	11.91
เงินสดและรายการเทียบเท่าเงินสด ณ วันต้นปี	66.39	46.64	34.74
<b>เงินสดและรายการเทียบเท่าเงินสด ณ วันสิ้นปี</b>	<b>161.74</b>	<b>66.39</b>	<b>46.64</b>

# การวิเคราะห์และคำอธิบายของฝ่ายจัดการ

## 13. การวิเคราะห์และคำอธิบายของฝ่ายจัดการ

### 13.1 ภาพรวมของการดำเนินธุรกิจและการเปลี่ยนแปลงที่มีนัยสำคัญ

ธุรกิจประกันภัยในปี 2556 มีการแข่งขันกันในระดับที่สูง บริษัทฯ จึงขยายงานด้วยความระมัดระวัง โดยกำหนดอัตราเบี้ยประกันภัยให้มีระดับที่เหมาะสมกับความเสี่ยงภัย เพื่อลดระดับความเสี่ยงจากการรับประกันภัย ขณะเดียวกันก็ได้เร่งพัฒนาการให้บริการ โดยนำเอา Software มาใช้ในการให้บริการเคลมและประเมินราคา ฯลฯ เพื่อเสริมสร้าง “ความภักดีต่อตราสินค้า” (Brand Loyalty)

### 13.2 ผลการดำเนินงานและความสามารถในการทำกำไร

บริษัทฯ มีเบี้ยประกันภัยรับโดยตรง (Direct Premium) ในปี 2556 จำนวน 1,683.52 ล้านบาท มากกว่าปี 2555 เป็นจำนวน 302.53 ล้านบาท หรือคิดเป็นร้อยละ 21.91 ซึ่งใกล้เคียงกับเป้าหมายที่บริษัทฯ กำหนด ขณะที่เบี้ยประกันภัยรับโดยตรงของอุตสาหกรรมขยายตัวร้อยละ 13.12

สัดส่วนของค่าสินไหมทดแทนต่อเบี้ยประกันภัยที่ถือเป็นรายได้สุทธิของบริษัทฯ มีแนวโน้มลดลงจากร้อยละ 55.78 ในปี 2555 เป็นร้อยละ 48.09 ในปี 2556 เพราะบริษัทฯ ได้ปรับอัตราเบี้ยประกันภัยให้สอดคล้องกับความเสี่ยงมากขึ้น นอกจากนี้ค่าใช้จ่ายดำเนินงานต่อเบี้ยที่ถือเป็นรายได้ลดลง จากร้อยละ 20.17 ในปี 2555 เป็นร้อยละ 17.85 ในปี 2556 เพราะบริษัทฯ ควบคุมค่าใช้จ่ายและอัตรากำล้างให้อยู่ในระดับที่เหมาะสม ดังนั้น Combined Ratio ของบริษัทฯ ลดระดับลงจากร้อยละ 105.64 ในปีที่แล้ว เป็นร้อยละ 92.74 ทำให้บริษัทฯ มีกำไรจากการรับประกันภัยเพิ่มขึ้นเป็นจำนวน 173.78 ล้านบาท

ส่วนรายได้จากการลงทุนรวมกับกำไรจากการขายตราสารทางการเงินในปี 2556 มีจำนวน 106.48 ล้านบาท ซึ่งลดลงเป็นจำนวน 19.39 ล้านบาท เพราะได้รับผลกระทบจากความผันผวนของราคาหุ้นในตลาดหลักทรัพย์แห่งประเทศไทย อย่างไรก็ตามเมื่อพิจารณาผลตอบแทนจากการลงทุนโดยเปรียบเทียบกับภาวะตลาดการเงินโดยส่วนรวมและความเสี่ยงจากการลงทุนดังกล่าวแล้ว บริษัทฯ เห็นว่าอัตราผลตอบแทนจากการลงทุนในปี 2556 ซึ่งเท่ากับร้อยละ 5.39 อยู่ในเกณฑ์ที่น่าพอใจ

บริษัทฯ ได้กำไรสำหรับปี 2556 จำนวน 183.01 ล้านบาท ซึ่งเพิ่มขึ้นเป็นจำนวน 119.79 ล้านบาท เพราะว่ามีกำไรจากการรับประกันภัยเพิ่มขึ้น ดังได้กล่าวแล้วข้างต้น

ความสามารถในการทำกำไรของบริษัทฯ ในปี 2556 จึงดีขึ้น ดังจะเห็นได้ว่า

- อัตรากำไรสุทธิ เพิ่มจากร้อยละ 4.14 ในปี 2555 เป็น ร้อยละ 10.10 ในปี 2556
- อัตรากำไรขั้นต้น เพิ่มจากร้อยละ -4.37 ในปี 2555 เป็น ร้อยละ 7.41 ในปี 2556
- อัตราผลตอบแทนผู้ถือหุ้น (ROE) เพิ่มจากร้อยละ 6.26 ในปี 2555 เป็นร้อยละ 16.53 ในปี 2556
- EPS เพิ่มขึ้นจาก 4.55 บาท ในปี 2555 เป็น 13.17 บาท ในปี 2556

อนึ่งบริษัทฯ มิได้รายงานผลการดำเนินงานเปรียบเทียบกับรายการข้อมูลการเสนอขายหลักทรัพย์ เพราะบริษัทฯ ไม่ได้ยื่นแบบแสดงรายการข้อมูลการเสนอขายหลักทรัพย์ในปีที่ผ่านมา

### 13.3 การบริหารทรัพย์สิน

#### (1) โครงสร้างของทรัพย์สิน

สินทรัพย์ของบริษัทฯ ณ สิ้นปี 2556 มีจำนวน 2,965.36 ล้านบาท ประกอบด้วย

- เงินสด เงินให้กู้ยืม และสินทรัพย์ลงทุนที่ประกอบด้วยหุ้น หน่วยลงทุน พันธบัตรรัฐบาล เงินฝากและตราสารหนี้ประเภทต่างๆ จำนวน 2,135.54 ล้านบาท คิดเป็นร้อยละ 72.02 ของสินทรัพย์ทั้งหมด
- ที่ดิน อาคาร และอุปกรณ์ จำนวน 155.62 ล้านบาท คิดเป็นร้อยละ 5.25 ของสินทรัพย์ทั้งหมด
- เบี้ยประกันภัยค้างรับสุทธิ จำนวน 192.93 ล้านบาท คิดเป็นร้อยละ 6.51 ของสินทรัพย์ทั้งหมด
- สินทรัพย์อื่นๆ จำนวน 481.27 ล้านบาท คิดเป็นร้อยละ 16.23 ของสินทรัพย์ทั้งหมด

บริษัท มีสินทรัพย์ ณ สิ้นปี 2556 มากกว่า ณ สิ้นปี 2555 เป็นจำนวน 14.69 ล้านบาท ทรัพย์สินที่เพิ่มขึ้นเป็นจำนวนมาก ได้แก่ เงินสดและสินทรัพย์ลงทุนซึ่งเพิ่มขึ้นจำนวน 319.80 ล้านบาท สาเหตุสำคัญเป็นเพราะว่าบริษัท มีกระแสเงินสดจากกิจกรรมดำเนินงานไหลเข้าบริษัท ในปี 2556 จำนวน 385.67 ล้านบาท บริษัท จึงได้ลงทุนในสินทรัพย์ลงทุนให้มีจำนวนเพิ่มขึ้นตามที่กล่าวข้างต้น โดยได้จ่ายเงินปันผลให้แก่ผู้ถือหุ้นในปีเดียวกันเป็นจำนวน 13.90 ล้านบาท

## (2) คุณภาพทรัพย์สิน

บริษัท ลงทุนซื้อตราสารทางการเงินโดยกระจายความเสี่ยง โดยปฏิบัติตามหลักเกณฑ์ที่สำนักงาน คปภ. กำหนด จึงไม่มีการกระจุกตัวของการลงทุนในบริษัทใดบริษัทหนึ่ง

หลักทรัพย์ที่ลงทุน ณ 31 ธันวาคม 2556 ประกอบด้วย

หน่วย : ล้านบาท

1. หลักทรัพย์รัฐบาลและรัฐวิสาหกิจ	514.73
2. หน่วยลงทุน	225.47
3. หุ้นกู้	158.00
4. หุ้นที่จดทะเบียนในตลาดหลักทรัพย์	58.31
5. หุ้นที่ไม่ได้จดทะเบียนในตลาดหลักทรัพย์	2.22
<b>รวม</b>	<b>958.73</b>

หลักทรัพย์ดังกล่าวข้างต้นได้รับการบันทึกบัญชีตามมูลค่ายุติธรรมซึ่งสอดคล้องกับมาตรฐานบัญชี ทั้งนี้ ตามรายละเอียดในหมายเหตุประกอบงบการเงิน กล่าวคือ

- ก. เงินลงทุนในหลักทรัพย์เพื่อค้าแสดงตามมูลค่ายุติธรรม การเปลี่ยนแปลงในมูลค่ายุติธรรมของหลักทรัพย์บันทึกในส่วนของกำไรหรือขาดทุน
- ข. เงินลงทุนในหลักทรัพย์เพื่อขายแสดงมูลค่ายุติธรรม การเปลี่ยนแปลงในมูลค่ายุติธรรมของหลักทรัพย์ดังกล่าวบันทึกในกำไรขาดทุนเบ็ดเสร็จ
- ค. เงินลงทุนในตราสารหนี้ที่จะครบกำหนดชำระในหนึ่งปี รวมทั้งที่จะถือจนครบกำหนดแสดงมูลค่าตามวิธีราคาทุนตัดจำหน่าย

ส่วนลูกหนี้เบี่ยประกันภัยค้ำรับ คงเหลือ ณ วันที่ 31 ธันวาคม 2556 มีจำนวน 192.93 ล้านบาท ได้ตั้งค่าเผื่อนี้สงสัยจะสูญสำหรับลูกหนี้ทุกรายที่ค้างชำระเกิน 2 เดือน เป็นจำนวน 23.78 ล้านบาท บริษัท มีความมั่นใจว่าค่าเผื่อนี้สงสัยจะสูญดังกล่าวมีจำนวนเพียงพอ

บริษัท เร่งรัดลูกหนี้เบี่ยประกันภัยให้ชำระเงินตาม CBC ซึ่งเป็นข้อกำหนดของสำนักงาน คปภ. ทำให้ Aging ของลูกหนี้เบี่ยประกันภัยค้ำรับสุทธิ ณ สิ้นปี 2556 เท่ากับ 1.38 เดือน และลูกหนี้เบี่ยประกันภัยค้ำรับที่ได้รับการประเมินจากนายทะเบียน มีจำนวนเท่ากับร้อยละ 93.10 ของลูกหนี้เบี่ยประกันภัยตามราคาบัญชี ซึ่งเป็นไปตามข้อกำหนดของสำนักงาน คปภ.

อนึ่งบริษัท มีลูกหนี้เงินให้กู้ยืม ณ 31 ธันวาคม 2556 เท่ากับ 7.07 ล้านบาท ตั้งสำรองค่าเผื่อนี้สงสัยจะสูญสำหรับลูกหนี้เงินให้กู้ยืม เป็นจำนวน 0.52 ล้านบาท บริษัท มีความมั่นใจว่าค่าเผื่อนี้สงสัยจะสูญดังกล่าวมีจำนวนเพียงพอ

## (3) ความสามารถในการบริหารทรัพย์สิน

บริษัท มีความสามารถในการบริหารทรัพย์สินดีขึ้นดังปรากฏว่า อัตราผลตอบแทนต่อสินทรัพย์ (ROA) เพิ่มขึ้นจากร้อยละ 2.17 ในปี 2555 เป็นร้อยละ 6.19 ในปี 2556 และมีอัตรากาารหมุนของสินทรัพย์เพิ่มขึ้นจาก 0.45 เท่า ในปี 2555 เป็น 0.55 เท่า ในปี 2556

#### (4) สภาพคล่องและความเพียงพอของเงินทุนของบริษัท

##### 1. แหล่งที่มาและการใช้ไปของเงินทุน

แหล่งเงินทุนส่วนใหญ่ของบริษัทฯ นำเอาใช้ประกอบธุรกิจ เช่น จ่ายค่าสินค้าใหม่ทดแทน และซื้อตราสารทางการเงิน ฯลฯ มาจากส่วนของผู้ถือหุ้น และหนี้สินจากสัญญาประกันภัย บริษัทฯ มิได้กู้เงินจากแหล่งเงินกู้หนึ่งแหล่งเงินกู้ใดมาใช้ประกอบธุรกิจ เพราะกระแสเงินสดที่ได้จากกิจกรรมดำเนินงานมีจำนวนเพียงพอ

รายการหนี้สินส่วนใหญ่ของบริษัทฯ คือสำรองเบี้ยประกันภัย สำรองค่าสินค้าใหม่ทดแทน และค่าสินค้าใหม่ทดแทนค้างจ่าย รวมกันเป็นจำนวน 1,437.12 ล้านบาท เป็นหนี้สินและภาระผูกพันที่บริษัทฯ มีอยู่ตามสัญญาของประกันภัย ซึ่งส่วนใหญ่เป็นหนี้สินระยะสั้น ดังนั้นเพื่อป้องกันมิให้เกิดปัญหาเนื่องจากความไม่สัมพันธ์กันระหว่างแหล่งที่มาของเงินทุนกับแหล่งใช้ไปของเงินทุน สินทรัพย์ที่บริษัทฯ ถืออยู่ส่วนใหญ่โดยเฉพาะอย่างยิ่งสินทรัพย์ลงทุน เป็นสินทรัพย์ที่มีสภาพคล่อง ทำให้บริษัทฯ มีสินทรัพย์หนุนหลังซึ่งมีสภาพคล่อง เป็นจำนวนสูงถึง 1.68 เท่า ของสำรองและหนี้สินตามสัญญาประกันภัย

##### 2. ความเพียงพอของเงินทุน

ส่วนของผู้ถือหุ้นมีจำนวนเพิ่มขึ้นจาก 1,041.90 ล้านบาท ณ สิ้นปี 2555 เป็น 1,172.86 ล้านบาท ณ สิ้นปี 2556 หรือเพิ่มขึ้นเป็นจำนวน 130.96 ล้านบาท บริษัทฯ มีวงเงินเบิกเกินบัญชีกับธนาคาร 1 แห่ง เป็นจำนวน 10 ล้านบาท ค่าประกันโดยพันธบัตรรัฐวิสาหกิจ เพื่อเตรียมไว้ใช้หมุนเวียนในการดำเนินงานตามสภาพปกติของการดำเนินธุรกิจโดยทั่วไป แต่ไม่มียอดเงินเบิกเกินบัญชี ทั้งไม่มีหนี้สินระยะยาวแต่ประการใด เนื่องจากบริษัทฯ มีสภาพคล่องเพียงพอ

อนึ่งบริษัทฯ มีอัตราส่วนหนี้สินต่อส่วนของผู้ถือหุ้น ณ สิ้นปี 2556 เท่ากับ 1.53 เท่า ต่ำกว่าเมื่อสิ้นปี 2555 ซึ่งเท่ากับ 1.83 เท่า

ส่วนการดำรงเงินกองทุนตามข้อกำหนดของหน่วยงานกำกับดูแลนั้น พระราชบัญญัติประกันวินาศภัยกำหนดว่า บริษัทฯ ต้องดำรงไว้ซึ่งเงินกองทุนตลอดเวลาที่ประกอบธุรกิจประกันวินาศภัยเป็นอัตราส่วนกับสินทรัพย์ หนี้สิน ภาระผูกพัน หรือความเสี่ยงตามอัตราที่สำนักงาน คปภ. กำหนด ทั้งนี้บริษัทฯ มีเงินกองทุนที่ได้รับการประเมินโดยนายทะเบียน ณ 30 กันยายน 2556 เป็นจำนวน 1,315.80 ล้านบาท เท่ากับร้อยละ 504.83 ของเงินกองทุนที่จะต้องดำรงตามกฎหมาย แสดงถึงระดับที่มั่นคงของเงินกองทุนบริษัทฯ จึงยังไม่มีมีความจำเป็นต้องเพิ่มเงินกองทุนภายในระยะเวลาอันใกล้

##### 3. สภาพคล่อง

บริษัทฯ มีเงินสดสุทธิที่ได้จากกิจกรรมดำเนินงานในปี 2556 จำนวน 385.67 ล้านบาท

บริษัทฯ มีสภาพคล่องในระดับที่เพียงพอ ดังได้กล่าวไปแล้วว่าบริษัทฯ ได้เตรียมสินทรัพย์หนุนหลังซึ่งมีสภาพคล่องเป็นจำนวนมากกว่าหนี้สินตามสัญญาประกันภัยถึง 1.68 เท่า ซึ่งเป็นไปตามข้อกำหนดของสำนักงาน คปภ.

##### 4. ภาระผูกพันด้านหนี้สิน (Contractual Obligations) และการบริหารจัดการภาระนอกงบดุล (Off-Balance Sheet Arrangements)

บริษัทฯ ไม่มีภาระผูกพันด้านหนี้สิน (Contractual Obligations) ทั้งไม่มีภาระนอกงบดุล (Off-Balance Sheet Arrangements)

##### 5. ปัจจัยหรือเหตุการณ์ที่จะมีผลต่อฐานะการเงินหรือการดำเนินงานในอนาคต

บริษัทฯ กำหนดวัตถุประสงค์ (Objective) ตามแผนกลยุทธ์ที่จะเติบโตโดยมีเสถียรภาพ แต่อาจจะได้รับผลกระทบจากความเสี่ยงในด้านต่างๆ ที่เกิดจากความผันผวนทางด้านเศรษฐกิจ การแข่งขันในตลาด ฯลฯ ดังนั้นจึงได้เตรียมเงินกองทุน เพื่อรองรับความเสี่ยงหรือผลกระทบจากเหตุการณ์ต่างๆ ดังได้กล่าวแล้วในข้อ 13.3 (4) ซึ่งคาดว่าเงินกองทุนดังกล่าวจะมีจำนวนเพียงพอที่จะรองรับการขยายงานต่อไปได้อีกไม่น้อยกว่า 3 ปี

# ช่องทางที่จะเข้าถึงแบบแสดงรายการข้อมูลประจำปี (แบบ 56-1)

## 14. ช่องทางที่จะเข้าถึงแบบแสดงรายการข้อมูลประจำปี (แบบ 56-1)

ผู้ลงทุนสามารถศึกษาข้อมูลของบริษัทที่ออกหลักทรัพย์เพิ่มเติมได้จากแบบแสดงรายการข้อมูลประจำปี (แบบ 56-1) ของบริษัทฯ ที่แสดงไว้ใน [www.sec.or.th](http://www.sec.or.th)

# รายงานความรับผิดชอบต่อคณะกรรมการ ต่อรายงานทางการเงิน

## 15. รายงานความรับผิดชอบต่อคณะกรรมการต่อรายงานทางการเงิน

คณะกรรมการของ บมจ.นำสินประกันภัย ได้สอบทานงบการเงินสำหรับปีสิ้นสุดวันที่ 31 ธันวาคม 2556 ของ บมจ. นำสินประกันภัย ร่วมกับฝ่ายจัดการและผู้สอบบัญชีของบริษัทฯ แล้วมีความเห็นว่า รายงานทางการเงินของบริษัทฯ ได้ถือปฏิบัติตามมาตรฐานการบัญชีที่รับรองทั่วไป มีการใช้นโยบายบัญชีที่เหมาะสมและถือปฏิบัติโดยสม่ำเสมอ รวมถึงการพิจารณาและประมาณการทางบัญชีที่สมเหตุสมผล

คณะกรรมการได้จัดให้บริษัทฯ มีการบันทึกและรวบรวมข้อมูลทางบัญชีที่ถูกต้องและเพียงพอที่จะแสดงฐานะการเงินและผลการดำเนินงานที่เป็นจริง สมเหตุสมผล และมีมาตรการที่เหมาะสมในการดำรงรักษามูลค่าทรัพย์สินของบริษัทฯ รวมถึงการกำกับให้มีระบบการควบคุมภายในที่เหมาะสมที่จะป้องกันไม่ให้เกิดการทุจริตหรือมีการดำเนินการที่ผิดปกติ

อนึ่ง คณะกรรมการบริษัทฯ ได้ถือปฏิบัติตามหลักการของการกำกับดูแลกิจการที่ดีสำหรับกรรมการบริษัทจดทะเบียน (The principles of good corporate governance) แม้ว่าจะมีเรื่องบางเรื่องที่ยังดำเนินการได้ไม่ครบถ้วนก็วางแผนที่จะดำเนินการให้ได้ในอนาคต



(นายสันต์ ไชติพิภพ)  
ประธานกรรมการ



(นายสมบุญ พุศิริบุญ)  
กรรมการผู้อำนวยการ

# รายงานของคณะกรรมการตรวจสอบ

## บริษัท นำสินประกันภัย จำกัด (มหาชน)

### รายงานของคณะกรรมการตรวจสอบ

คณะกรรมการตรวจสอบของบริษัท นำสินประกันภัย จำกัด (มหาชน) ประกอบด้วยกรรมการอิสระจำนวน 3 ท่าน โดยเมื่อวันที่ 24 มกราคม 2557 คณะกรรมการบริษัทได้แต่งตั้งนายยงยุทธ ผู้สันติ เป็นประธานกรรมการตรวจสอบแทนนายสันต์ โชติพิฤกษ์ ที่ลาออกจากการเป็นกรรมการตรวจสอบเพื่อไปดำรงตำแหน่งประธานกรรมการบริษัท และได้แต่งตั้งนายสมบัติ พุฒารวงศ์ เป็นกรรมการตรวจสอบอีกหนึ่งท่าน คณะกรรมการตรวจสอบชุดปัจจุบันจึงประกอบด้วย นายยงยุทธ ผู้สันติ ประธานกรรมการตรวจสอบ นายณดล พุฒรังษี และนายสมบัติ พุฒารวงศ์ เป็นกรรมการตรวจสอบ โดยมี ดร. อภิชัย จันทระเสน ผู้ทรงคุณวุฒิ ด้านกฎหมายเป็นที่ปรึกษาของคณะกรรมการตรวจสอบ

ในปี 2556 คณะกรรมการตรวจสอบได้มีการประชุมรวม 5 ครั้ง โดยกรรมการตรวจสอบทุกท่านและที่ปรึกษาคณะกรรมการตรวจสอบได้เข้าประชุมครบทุกครั้ง คณะกรรมการตรวจสอบได้ประชุมร่วมกับผู้ตรวจสอบภายใน และผู้สอบบัญชีของบริษัทอย่างสม่ำเสมอ โดยไม่มีผู้บริหารร่วมประชุมด้วย เพื่ออนุมัติแผนงานตรวจสอบภายใน พิจารณารายงานการตรวจสอบภายใน และงบการเงินของบริษัท เพื่อให้มีการรายงานทางการเงินอย่างถูกต้อง และเป็นที่น่าเชื่อถือ

คณะกรรมการตรวจสอบปฏิบัติหน้าที่ตามกฎบัตรของคณะกรรมการตรวจสอบ และตามที่ได้รับมอบหมายจากคณะกรรมการบริษัท ซึ่งสอดคล้องกับข้อกำหนดของตลาดหลักทรัพย์แห่งประเทศไทย และสำนักงานคณะกรรมการกำกับหลักทรัพย์ และตลาดหลักทรัพย์ ได้แก่ การสอบทานงบการเงิน การสอบทานระบบการควบคุมภายใน การสอบทานการกำกับดูแลกิจการที่ดี การสอบทานรายการกับกิจการที่เกี่ยวข้องกัน การสอบทานการบริหารความเสี่ยง การกำกับดูแลงานตรวจสอบภายใน และการพิจารณาแต่งตั้งผู้สอบบัญชีของบริษัท โดยสรุปสาระสำคัญของการปฏิบัติหน้าที่ได้ดังนี้

### การสอบทานงบการเงินรายไตรมาสและงบการเงินประจำปี 2556

คณะกรรมการตรวจสอบได้พิจารณางบการเงินรายไตรมาส และงบการเงินประจำปี 2556 ที่ได้ผ่านการตรวจสอบจากผู้สอบบัญชีแล้ว โดยเชิญผู้สอบบัญชีเข้าร่วมประชุมเพื่อหารือเกี่ยวกับขอบเขต วิธีการ ระยะเวลาที่ใช้ในการสอบบัญชี รายการปรับปรุงทางบัญชีที่มีนัยสำคัญ และข้อเสนอแนะจากผู้สอบบัญชี ตลอดจนการดำเนินการของฝ่ายบริหารที่มีต่อข้อเสนอของผู้สอบบัญชี ทั้งนี้เพื่อให้มั่นใจว่า งบการเงินของบริษัทมีความถูกต้อง เชื่อถือได้ และมีการเปิดเผยข้อมูลอย่างเพียงพอและเหมาะสม โดยคณะกรรมการตรวจสอบได้รายงานประเด็นที่พบจากการสอบทานรายงานทางการเงินต่อคณะกรรมการบริษัท และติดตามให้มีการแก้ไขปรับปรุงประเด็นดังกล่าวภายในเวลาที่เหมาะสม

### การสอบทานระบบการควบคุมภายใน

คณะกรรมการตรวจสอบได้สอบทานระบบการควบคุมภายในของบริษัท เพื่อให้มีความมั่นใจว่าบริษัทมีระบบการควบคุมภายในที่ดีเพียงพอในการดำเนินธุรกิจ และบรรลุวัตถุประสงค์ของการควบคุมภายในด้านประสิทธิผลและประสิทธิภาพของการดำเนินงาน จากการประเมินระบบการควบคุมภายใน คณะกรรมการตรวจสอบและผู้สอบบัญชีมีความเห็นสอดคล้องกันว่า บริษัทมีระบบการควบคุมภายในที่เหมาะสมเพียงพอ โดยไม่พบจุดอ่อนที่เป็นสาระสำคัญ ซึ่งจะนำไปสู่ภัยเสี่ยงให้เกิดผลกระทบต่อ การดำเนินธุรกิจอย่างเป็นนัยสำคัญ ทั้งนี้ คณะกรรมการตรวจสอบได้ติดตามให้มีการปฏิบัติตามข้อเสนอแนะของผู้ตรวจสอบภายใน ผู้สอบบัญชี และหน่วยงานกำกับดูแลอื่น เพื่อการปฏิบัติงานที่มีประสิทธิผล

### การสอบทานการกำกับดูแลกิจการที่ดี

คณะกรรมการตรวจสอบได้สอบทานการดำเนินการตามหลักการกำกับดูแลกิจการที่ดีของบริษัทจดทะเบียน รวมทั้งได้ สอบทานระบบงานต่างๆ เพื่อให้มั่นใจว่าบริษัทได้ดำเนินการเป็นไปตามกฎหมาย ข้อบังคับ และข้อกำหนดของคณะกรรมการกำกับและส่งเสริมการประกอบธุรกิจประกันภัย เพื่อสร้างความเชื่อมั่นให้แก่ผู้ถือหุ้น ผู้ลงทุน และผู้เกี่ยวข้องทุกฝ่าย โดย คณะกรรมการตรวจสอบได้เน้นให้มีการดำเนินการรองรับข้อกำหนดที่เปลี่ยนแปลงไปอย่างเหมาะสมและทันเวลา นอกจากนี้ คณะกรรมการตรวจสอบได้ประเมินผลการปฏิบัติหน้าที่ของคณะกรรมการตรวจสอบโดยรวมทั้งคณะ ซึ่งผลสรุปอยู่ในเกณฑ์เป็นที่พึงพอใจมาก และบรรลุวัตถุประสงค์ตามที่กำหนดไว้ในกฎบัตรของคณะกรรมการตรวจสอบ



## การสอบทานรายการกับกิจการที่เกี่ยวข้องกัน

คณะกรรมการตรวจสอบได้สอบทานรายการกับกิจการที่เกี่ยวข้องกัน เพื่อให้มั่นใจว่าบริษัทได้ดำเนินการตามเงื่อนไขทางธุรกิจการค้าปกติทั่วไป และได้ปฏิบัติตามข้อกำหนดของตลาดหลักทรัพย์แห่งประเทศไทย และคณะกรรมการกำกับหลักทรัพย์และตลาดหลักทรัพย์ รวมทั้งพิจารณาให้ความเห็นเกี่ยวกับความสมเหตุสมผลของการเข้าทำรายการที่เกี่ยวข้องกัน โดยพิจารณาเงื่อนไขของรายการ ผลกระทบที่เกิดขึ้น และประโยชน์ที่บริษัทจะได้รับ

## การสอบทานการบริหารความเสี่ยง

คณะกรรมการตรวจสอบได้กำกับดูแลการบริหารความเสี่ยงของบริษัท โดยสอบทานแผนการบริหารความเสี่ยง เพื่อให้มีความมั่นใจว่าบริษัทได้บริหารจัดการความเสี่ยงให้อยู่ในระดับที่ยอมรับได้ คณะกรรมการตรวจสอบได้ให้คำแนะนำแก่ฝ่ายจัดการให้มีการพิจารณาทบทวนการบริหารความเสี่ยงในส่วนของกรอบรับประกันภัยซึ่งถือว่าเป็นหัวใจของธุรกิจประกันภัยด้วยความรอบคอบระมัดระวัง นอกจากนี้ คณะกรรมการตรวจสอบได้รับทราบการเปลี่ยนแปลงกฎเกณฑ์ต่างๆ พร้อมทั้งให้ฝ่ายจัดการเตรียมมาตรการรองรับกฎหมายหรือข้อกำหนดที่เปลี่ยนแปลงไปอย่างเหมาะสมและทันเวลา

## การกำกับดูแลงานตรวจสอบภายใน

คณะกรรมการตรวจสอบได้สอบทานแผนการตรวจสอบภายในประจำปี และแผนการตรวจสอบภายในระยะยาว 3 ปี โดยจัดทำขึ้นจากฐานความเสี่ยงของบริษัท ซึ่งสอดคล้องกับกลยุทธ์และทิศทางขององค์กร และได้สอบทานผลการตรวจสอบภายใน โดยให้ข้อเสนอแนะและติดตามการดำเนินการแก้ไขตามรายงานผลการตรวจสอบในประเด็นที่มีนัยสำคัญ เพื่อก่อให้เกิดกำกับดูแลกิจการที่ดี และมีการควบคุมภายในที่เหมาะสมและเพียงพอ

## การพิจารณาเสนอแต่งตั้งผู้สอบบัญชีประจำปี 2557

คณะกรรมการตรวจสอบได้พิจารณาคัดเลือกผู้สอบบัญชีของบริษัท สำหรับปี 2557 และเห็นสมควรเสนอให้คณะกรรมการบริษัทพิจารณานำเสนอต่อที่ประชุมผู้ถือหุ้นเพื่อขออนุมัติแต่งตั้ง นางนงลักษณ์ พุ่มน้อย ผู้สอบบัญชีรับอนุญาตทะเบียนเลขที่ 4172 หรือ นางสาวสมใจ คุณปลื้ม ผู้สอบบัญชีรับอนุญาตทะเบียนเลขที่ 4499 หรือ นางสาวรัชดา ยงสวัสดิ์วานิชย์ ผู้สอบบัญชีรับอนุญาตทะเบียนเลขที่ 4951 แห่งบริษัทสำนักงาน เอ็นเอส แอนด์ ยัง จำกัด เป็นผู้สอบบัญชีของบริษัทประจำปี 2557 พร้อมทั้งพิจารณาค่าสอบบัญชีประจำปี 2557 ในวงเงินไม่เกิน 1,850,000 บาท เสนอให้คณะกรรมการบริษัทพิจารณาเพื่อขออนุมัติจากที่ประชุมผู้ถือหุ้น

คณะกรรมการตรวจสอบได้ปฏิบัติหน้าที่ด้วยความรอบคอบ โปร่งใส และมีความเป็นอิสระ เพื่อประโยชน์สูงสุดของบริษัทและผู้ถือหุ้น คณะกรรมการตรวจสอบเห็นว่างบการเงินของบริษัทได้จัดทำขึ้นอย่างถูกต้อง เชื่อถือได้ และเปิดเผยข้อมูลอย่างเพียงพอตามมาตรฐานการรายงานทางการเงิน บริษัทได้ดำเนินธุรกิจภายใต้การบริหารความเสี่ยงและระบบการควบคุมภายในที่มีประสิทธิผลและเพียงพอ โดยปฏิบัติเป็นไปตามระเบียบ ข้อบังคับ และกฎหมายที่เกี่ยวข้องกับการดำเนินธุรกิจของบริษัท และมีการกำกับดูแลกิจการเป็นไปตามหลักบรรษัทภิบาลและเป็นที่น่าเชื่อถือ



(นายยงยุทธ ผู้สันติ)

ประธานคณะกรรมการตรวจสอบ

24 กุมภาพันธ์ 2557

# เอกสารแนบ 1

รายละเอียดเกี่ยวกับกรรมการ เลขาธิการ และผู้บริหารของบริษัท ณ 31 ธันวาคม 2556

## 1. รายละเอียดเกี่ยวกับกรรมการบริษัท

ชื่อ-สกุล	ตำแหน่ง ปีที่รับตำแหน่ง	อายุ (ปี)	วุฒิการศึกษาสูงสุด	สัดส่วน ถือหุ้น ของบริษัท (%)	ความสัมพันธ์ทาง ครอบครัวระหว่าง กรรมการ	ประวัติ การทุจริต	ประวัติ การอบรม	ประสบการณ์ทำงานในระยะเวลา 5 ปีย้อนหลัง		
								ช่วงเวลา	ตำแหน่ง	
1. นายสมบุญ พุฒิบัว	รองประธานกรรมการ (พ.ศ.2551)	56	H.N.D. Maths Statistics & Computing, Hatfield Polytechnic, England.	0.50%	พี่ชายบุญธรรม คุณวัฒนา, น้องชายบุญธรรม คุณสุมาลี	- ไม่มี -	DAP	2551 - ปัจจุบัน 2541 - 2551	รองประธานกรรมการและกรรมการผู้จัดการ กรรมการและ กรรมการรองผู้จัดการ รองประธานกรรมการ กรรมการ ประธานกรรมการ กรรมการ รองประธานกรรมการ กรรมการ กรรมการ และกรรมการอิสระ	ม.จ. นัสดิประภักษ์ บริษัท นัสดิประภักษ์ บริษัท เอ็น.เอส. อัลลอยแอนดี จำกัด บริษัท เอ็น.เอส. อัลลอยแอนดี จำกัด บริษัท พกิม จำกัด บริษัท พกิม จำกัด บริษัท เอ็น.เอส.บี. จำกัด บริษัท เอ็น.เอส.บี. จำกัด บริษัท เทียร์ออฟเพอร์จัด จำกัด
	ประธานกรรมการบริหาร (พ.ศ.2551)							2551 - ปัจจุบัน	กรรมการผู้จัดการผู้อำนวยการ	ม.จ. นัสดิประภักษ์
	กรรมการลงทุน (พ.ศ.2551)							2519 - 2551	กรรมการ	บริษัท เอ็น.เอส. อัลลอยแอนดี จำกัด
								2551 - ปัจจุบัน	ประธานกรรมการ	บริษัท พกิม จำกัด
								2533 - 2551	กรรมการ	บริษัท พกิม จำกัด
2. นายวิฑูรย์ พัฒนรัตน์	กรรมการ (พ.ศ.2522)	66	Master of Business Administration, University of Kansas, USA	0.05%	- ไม่มี -	- ไม่มี -	DAP	2522 - 2555 2556 - ปัจจุบัน	กรรมการ และกรรมการรองผู้อำนวยการ กรรมการ	ม.จ. นัสดิประภักษ์ ม.จ. นัสดิประภักษ์
	ประธานกรรมการลงทุน (พ.ศ.2551) กรรมการบริหาร (พ.ศ.2536)									
3. นางสาวรัตน เจริญชัยพงศ์	กรรมการ (พ.ศ.2535)	54	H.N.D. Maths Statistics & Computing, Bristol Polytechnic, England.	0.56%	น้องสาวบุญธรรม คุณสมบุญ	- ไม่มี -	DAP	2549 - ปัจจุบัน 2519 - ปัจจุบัน 2533 - ปัจจุบัน 2536 - ปัจจุบัน	กรรมการและกรรมการรองผู้อำนวยการ กรรมการ กรรมการ กรรมการ	ม.จ. นัสดิประภักษ์ บริษัท เอ็น.เอส. อัลลอยแอนดี จำกัด บริษัท พกิม จำกัด บริษัท เอ็น.เอส.บี. จำกัด
	กรรมการบริหาร (พ.ศ.2545)									
	กรรมการลงทุน (พ.ศ.2542)									
	กรรมการ (พ.ศ.2534)	61	ปวศ. ศึกษานุกร โรงเรียนสตรีวิทยุโย	0.94%	พี่สาวบุญธรรม คุณสมบุญ	- ไม่มี -	DAP	8/2555 - ปัจจุบัน 2552 - 2555 2551 - 2552 2549 - 2551 2519 - 2551 2519 - ปัจจุบัน 2533 - ปัจจุบัน 2536 - ปัจจุบัน	กรรมการ กรรมการและผู้จัดการอาวุโส กรรมการและผู้จัดการฝ่ายการตลาด กรรมการและรักษาการผู้จัดการฝ่ายการตลาด กรรมการและผู้จัดการฝ่ายการตลาด กรรมการ กรรมการ กรรมการ	ม.จ. นัสดิประภักษ์ ม.จ. นัสดิประภักษ์ ม.จ. นัสดิประภักษ์ ม.จ. นัสดิประภักษ์ ม.จ. นัสดิประภักษ์ บริษัท พกิม จำกัด บริษัท เอ็น.เอส. อัลลอยแอนดี จำกัด บริษัท พกิม จำกัด บริษัท เอ็น.เอส.บี. จำกัด

ชื่อ-สกุล	ตำแหน่งที่ได้รับตำแหน่ง	อายุ (ปี)	วุฒิการศึกษาล่าสุด	สัดส่วนการถือหุ้นในบริษัท (%)	ความสัมพันธ์ทางครอบครัวระหว่างกรรมการ	ประวัติการทุจริต	ประวัติการครอบครอง	ประสบการณ์การทำงานในระยะเวลา 5 ปีย้อนหลัง	
								ช่วงเวลา	ตำแหน่ง
5. นายไพรัช เจริญพงษ์ดี	กรรมการ (พ.ศ.2526)	56	Master of Management, มหาวิทยาลัยเชียงใหม่	0.27%	ญาติผู้พี่ของคุณธนา	- ไม่มี -	DAP	2526 - ปัจจุบัน	กรรมการ
	กรรมการสรรหาและกำหนดค่าตอบแทน (พ.ศ.2548)						RCC	2519 - ปัจจุบัน	กรรมการ
	กรรมการอิสระ (พ.ศ.2534)							2536 - ปัจจุบัน	กรรมการ
	กรรมการตรวจสอบ (พ.ศ.2542)							2534 - ปัจจุบัน	กรรมการผู้จัดการ
								2521 - ปัจจุบัน	กรรมการผู้จัดการ
6. นายเชษฐ ผู้สันติ	กรรมการอิสระ (พ.ศ.2534)	60	M.S. in Sanitary Engineering Syracuse University, USA.	0.01%	- ไม่มี -	- ไม่มี -	DAP	2534 - ปัจจุบัน	กรรมการ
	กรรมการตรวจสอบ (พ.ศ.2542)							2519 - ปัจจุบัน	กรรมการ
								2536 - ปัจจุบัน	กรรมการ
7. นายสันต์ โชติพิณกุล	กรรมการอิสระ (พ.ศ.2539)	79	ปริญญาโทพาณิชยศาสตร์ มหาวิทยาลัยธรรมศาสตร์	- ไม่มี -	- ไม่มี -	- ไม่มี -	DAP	2539 - ปัจจุบัน	กรรมการ
	ประธานกรรมการตรวจสอบ (พ.ศ.2542)							2549 - 2552	ที่ปรึกษา
	กรรมการสรรหาและกำหนดค่าตอบแทน (พ.ศ.2548)							2539 - 2548	กรรมการผู้จัดการ
								2536 - 2538	ผู้ช่วยผู้จัดการทั่วไป
8. นายนภดล พุดรังษี	กรรมการอิสระ (พ.ศ.2544)	55	Master's Degree in Engineering (Electrical), Lamar University, USA.	- ไม่มี -	- ไม่มี -	- ไม่มี -	DAP	2548 - ปัจจุบัน	ประธานคณะกรรมการสรรหาและกำหนดค่าตอบแทน
	กรรมการตรวจสอบ (พ.ศ.2544)						RCC	2544 - ปัจจุบัน	กรรมการและกรรมการตรวจสอบ
	ประธานกรรมการสรรหาและกำหนดค่าตอบแทน (พ.ศ.2548)							2540 - ปัจจุบัน	ผู้จัดการฝ่ายงานระบบไฟฟ้าและเครื่องกล
9. นาย มว อ่อง ทุน	กรรมการ (พ.ศ.2546)	53	Bsc.Eng.(Hons), University of London, England.	- ไม่มี -	- ไม่มี -	- ไม่มี -	DAP	2546 - ปัจจุบัน	กรรมการ
	กรรมการบริหาร (พ.ศ.2551)							2556 - ปัจจุบัน	กรรมการ
								2555 - ปัจจุบัน	กรรมการ
								2553 - ปัจจุบัน	กรรมการ
								2550 - ปัจจุบัน	กรรมการ
								2550 - ปัจจุบัน	กรรมการ
								2543 - ปัจจุบัน	กรรมการ
							2542 - ปัจจุบัน	กรรมการ	

ชื่อ-สกุล	ตำแหน่ง ปีที่รับตำแหน่ง	อายุ (ปี)	วุฒิการศึกษาล่าสุด	สัดส่วน การถือหุ้น ในบริษัท (%)	ความสัมพันธ์ทาง ครอบครัวระหว่าง กรรมการ	ประวัติ การทำผิด	ประวัติ การอบรม	ประสบการณ์ทำงานในระยะเวลาล่วง 5 ปีย้อนหลัง		
								ช่วงเวลา	ตำแหน่ง	
10. นายสมบัติ พุฒารงนท์	Independent Director (พ.ศ.2555)	56	ปริญญาตรี คณะบริหารธุรกิจ (บริหารการเงินการธนาคาร) มหาวิทยาลัยรามคำแหง	- ไม่มี -	- ไม่มี -	- ไม่มี -	DAP	2555 - ปัจจุบัน 2526 - ปัจจุบัน	กรรมการ กรรมการผู้จัดการ	ชื่อหน่วยงานบริษัท/ ประเภท ร่วมสมมติเจริญ จำกัด บริษัท เชน.เอส.เอช. จำกัด
11. ดร.โชติมา พัวศิริ	Director (พ.ศ.2552)	35	PHD Business Administration, Rankhamhaeng University, Bangkok Thailand.	0.55%	- ไม่มี -	- ไม่มี -	DAP	2552 - ปัจจุบัน 1/2555 - ปัจจุบัน 2551 - 2554 2551 - ปัจจุบัน 2551 - ปัจจุบัน 2551 - ปัจจุบัน	กรรมการ ผู้จัดการฝ่ายปฏิบัติการ Non-Motor ผู้จัดการฝ่ายจัดการสำนักงาน กรรมการ กรรมการ	บมจ. นาสินประกันภัย บมจ. นาสินประกันภัย บมจ. นาสินประกันภัย บริษัท เอ็น.เอส.อีลย.เอช. จำกัด บริษัท เอ็น.เอส.บี. จำกัด บริษัท เอเซียโอเอส จำกัด (มหาชน)

หมายเหตุ การฝึกอบรม DAP หมายถึง Directors Accreditation Program ที่จัดโดย สมาคมส่งเสริมสถาบันกรรมการบริษัทไทย (IOD)  
การฝึกอบรม RCC หมายถึง Role of the Compensation Committee ที่จัดโดย สมาคมส่งเสริมสถาบันกรรมการบริษัทไทย (IOD)

## 2. รายละเอียดเกี่ยวกับผู้บริหาร 1/

ชื่อ-สกุล	อายุ (ปี)	วุฒิการศึกษาสูงสุด	สัดส่วนการถือหุ้นของบริษัท (%)	ความสัมพันธ์ระหว่างผู้บริหาร	ประวัติการทํากิจการ	ประสบการณ์ทำงานในระยะเวลา 5 ปีย้อนหลัง		
						ช่วงเวลา	ตำแหน่ง	
1. นายสมบุญ บุศรีบุญ	56	H.N.D. Maths Statistics & Computing, Hatfield Polytechnic, England.	0.50%	พี่ชายบุญธรรมคุณสมาน นื่องชญาบุญธรรมคุณสมานดี	- ไม่มี -	2551 - ปัจจุบัน 2540 - 2551 2547 - 2552 2551 - ปัจจุบัน 2519 - 2551 2551 - ปัจจุบัน 2533 - 2551 2551 - ปัจจุบัน 2536 - 2551 2551 - ปัจจุบัน	รองประธานกรรมการ และกรรมการผู้อำนวยการ กรรมการรองผู้อำนวยการ รักษาการผู้จัดการฝ่ายโครงการพิเศษ กรรมการ ประธานกรรมการ ประธานกรรมการ กรรมการ รองประธานกรรมการ กรรมการ กรรมการ กรรมการ และกรรมการอิสระ	บมจ. นวัตกรรมประกันภัย บมจ. นวัตกรรมประกันภัย บมจ. นวัตกรรมประกันภัย บริษัท เอ็น.เอช.อิตัลไทยแลนด์ จำกัด บริษัท เอ็น.เอช.อิตัลไทยแลนด์ จำกัด บริษัท พกทิม จำกัด บริษัท พกทิม จำกัด บริษัท เอ็น.เอช.บี. จำกัด บริษัท เอ็น.เอช.บี. จำกัด บริษัท เอ็ม.พี. จำกัด
2. นางสาวรัตนา เจริญชัยพงศ์	54	H.N.D. Maths Statistics & Computing, Bristol Polytechnic, England.	0.56%	น้องสาวบุญธรรม คุณสมบุญ	- ไม่มี -	2549 - ปัจจุบัน 2540 - 2549 2519 - ปัจจุบัน 2533 - ปัจจุบัน 2536 - ปัจจุบัน	กรรมการรองผู้อำนวยการ กรรมการช่วยผู้อำนวยการ กรรมการ กรรมการ กรรมการ	บมจ. นวัตกรรมประกันภัย บมจ. นวัตกรรมประกันภัย บริษัท เอ็น.เอช.อิตัลไทยแลนด์ จำกัด บริษัท พกทิม จำกัด บริษัท เอ็น.เอช.บี. จำกัด
3. นาย เด็จ ดอกจันทร์	56	ปริญญาตรี คณะวิศวกรรมศาสตร์ ภาควิชาวิศวกรรมไฟฟ้า สถาบันเทคโนโลยีพระจอมเกล้าเจ้าคุณทหารลาดกระบัง	- ไม่มี -	- ไม่มี -	- ไม่มี -	2549 - ปัจจุบัน 2544 - 2549 2541 - 2543	ผู้ช่วยผู้อำนวยการ และรักษาการผู้จัดการศูนย์เทคโนโลยีสารสนเทศ ผู้จัดการฝ่ายเทคโนโลยีสารสนเทศ ผู้ช่วยผู้จัดการฝ่ายรักษาระบบคอมพิวเตอร์	บมจ. นวัตกรรมประกันภัย บมจ. นวัตกรรมประกันภัย บมจ. นวัตกรรมประกันภัย
4. นายวิไล เจริญชัยพงศ์	51	ปริญญาโท พัฒนบริหารศาสตรมหาบัณฑิต (พัฒนบริหารศาสตรกิจ) สถาบันบัณฑิตพัฒนบริหารศาสตร์	0.01%	ญาติผู้เฒ่าของ คุณสมานดี และคุณสมานดี	- ไม่มี -	2553 - ปัจจุบัน 2553 - ปัจจุบัน 2534 - ปัจจุบัน 2553 - ปัจจุบัน	ผู้ช่วยผู้อำนวยการ กรรมการ กรรมการ	บมจ. นวัตกรรมประกันภัย บริษัท เอ็น.เอช.บี. จำกัด บริษัท ทอปปิคออดทิมเบอร์ จำกัด บริษัท เอ็น.เอช.อิตัลไทยแลนด์ จำกัด
5. นายพิริยะ กลมวิหค	53	ปริญญาตรี นิติศาสตรบัณฑิต มหาวิทยาลัยธรรมศาสตร์	- ไม่มี -	- ไม่มี -	- ไม่มี -	2555 - ปัจจุบัน 2553 - 2555 2526 - 2553	ผู้จัดการฝ่ายอาวุโส ด้านสินเชื่อในมรณคดี ผู้จัดการฝ่ายสินเชื่อในมรณคดี ผู้จัดการสาขา	บมจ. นวัตกรรมประกันภัย บมจ. นวัตกรรมประกันภัย บมจ. นวัตกรรมประกันภัย
6. นายธีระ ตฤษณาสภา	53	ปริญญาตรี บริหารธุรกิจบัณฑิต (บัญชี) มหาวิทยาลัยรามคำแหง	- ไม่มี -	- ไม่มี -	- ไม่มี -	2545 - ปัจจุบัน 2542 - 2545 2541 - 2542	ผู้จัดการฝ่ายบัญชี ผู้จัดการสำนักตรวจสอบภายใน ผู้ช่วยผู้จัดการฝ่ายการเงิน	บมจ. นวัตกรรมประกันภัย บมจ. นวัตกรรมประกันภัย บมจ. นวัตกรรมประกันภัย
7. นางกาญจนา เจริญรุ่งโรจน์	63	Certificate of Taipei Commercial College	1.08%	พี่สาวบุญธรรมคุณสมบุญ	- ไม่มี -	2519 - ปัจจุบัน	ผู้จัดการฝ่ายการเงิน	บมจ. นวัตกรรมประกันภัย

หมายเหตุ 1/ ผู้บริหารในตารางข้างต้น หมายถึง ผู้บริหารตามนิยามที่สำนักงาน ก.ล.ด. กำหนด หมายความว่า ผู้จัดการ หรือผู้ดำรงตำแหน่งระดับบริหารที่สายสัมพันธ์จากผู้จัดการลงมา ผู้ซึ่งดำรงตำแหน่งระดับบริหารในสายงานบัญชีหรือการเงินที่เป็นระดับผู้จัดการฝ่ายขึ้นไปหรือเทียบเท่า

### 3. ตำแหน่งของกรรมการและผู้บริหารในบริษัทที่เกี่ยวข้อง

#### 3.1 ฐานะของกรรมการของ บ.ม.จ. นำสินประกันภัยในบริษัทที่เกี่ยวข้อง ณ 31 ธันวาคม 2556

รายชื่อกรรมการ	บมจ. นำสินประกันภัย	บริษัท เอ็น.เอส.บี. จำกัด	บริษัท ตรงสิน จำกัด	บมจ. เอเชียไฮเต็ล และบริษัทย่อย
1. นายสมบุญ พุศรีบุญ	/, ///, x	/, x		/
2. นายวิฑูรย์ พัฒนรัชต์	/			
3. นายไพรัช เจริญชัยพงศ์	/	/		
4. นายยงยุทธ ผู้สันติ	/	/		
5. นางสาวสุมาลี เจริญชัยพงศ์	/	/		
6. นางสาวรัตนา เจริญชัยพงศ์	/, ///, x	/		
7. นายสันต์ โชติพิภพษ์	/			
8. นายนภดล พุฒรังษี	/			
9. นาย มาว อ่อง ทุน	/			
10. นายสมบัติ พุฒาวรวงศ์	/			
11. ดร.โชติมา พัวศิริ	/	/		/

หมายเหตุ: / หมายถึง กรรมการ // หมายถึง ประธานกรรมการ /// หมายถึง กรรมการบริหาร x หมายถึง เจ้าหน้าที่บริหาร

#### 3.2 ฐานะของเจ้าหน้าที่บริหารของ บ.ม.จ. นำสินประกันภัยในบริษัทที่เกี่ยวข้อง ณ 31 ธันวาคม 2556

รายชื่อเจ้าหน้าที่บริหาร	บมจ. นำสินประกันภัย	บริษัท เอ็น.เอส.บี. จำกัด	บริษัท ตรงสิน จำกัด	บมจ. เอเชียไฮเต็ล และบริษัทย่อย
1. นายสมบุญ พุศรีบุญ	/, ///, x	/, x		/
2. นางสาวรัตนา เจริญชัยพงศ์	/, ///, x	/		
3. นายเผด็จ ดอกจันทร์	x			
4. นายวิฑิต เจริญชัยพงศ์	x	/		
5. นายพิริยะ กลั้ววิหค	x			
6. นายธีระ ตรุษสาท	x			
7. นางกาญจนา เทียนรุ่งโรจน์	x	/		

หมายเหตุ: / หมายถึง กรรมการ // หมายถึง ประธานกรรมการ /// หมายถึง กรรมการบริหาร x หมายถึง เจ้าหน้าที่บริหาร

ผู้บริหารในตารางข้างต้น หมายถึง ผู้บริหารตามนิยามที่สำนักงานคณะกรรมการกำกับหลักทรัพย์และตลาดหลักทรัพย์ (ก.ล.ต.) กำหนด หมายความว่า ผู้จัดการ หรือผู้ดำรงตำแหน่งระดับบริหารสักรายแรกนับต่อจากผู้จัดการลงมา ผู้ซึ่งดำรงตำแหน่งระดับบริหารในสายงานบัญชี หรือ การเงินที่เป็นระดับผู้จัดการฝ่ายขึ้นไปหรือเทียบเท่า

## 4. รายละเอียดเกี่ยวกับที่ปรึกษาคณะกรรมการบริษัท ที่ปรึกษาคณะกรรมการตรวจสอบ และที่ปรึกษา คณะกรรมการสรรหาและกำหนดค่าตอบแทน

4.1 รายชื่อบุคคลที่ได้รับมอบหมายจากบริษัทฯ ให้ปฏิบัติงานเป็นที่ปรึกษาคณะกรรมการบริษัท ที่ปรึกษาคณะกรรมการตรวจสอบ และที่ปรึกษาคณะกรรมการสรรหาและกำหนดค่าตอบแทน  
ดร. อภิชาติ จันทร์เสน อายุ 65 ปี

### 4.2 คุณวุฒิการศึกษา

- ปริญญาเอก (เกียรตินิยมดีมาก) (นิติศาสตร์) Paris University (Sorbonne) France
- เนติบัณฑิตไทย
- ปริญญาตรี (เกียรตินิยม) (นิติศาสตร์) จุฬาลงกรณ์มหาวิทยาลัย

### 4.3 การอบรม

- ประกาศนียบัตร หลักสูตร Director Accreditation Program (DAP) สมาคมส่งเสริมสถาบันกรรมการบริษัทไทย
- ประกาศนียบัตร หลักสูตร Finance for Non- Finance Director สมาคมส่งเสริมสถาบันกรรมการบริษัทไทย
- ประกาศนียบัตร หลักสูตร Role of Compensation Committee สมาคมส่งเสริมสถาบันกรรมการบริษัทไทย
- ประกาศนียบัตร หลักสูตร Audit Committee Program สมาคมส่งเสริมสถาบันกรรมการบริษัทไทย
- ประกาศนียบัตร หลักสูตร Developing Corporate Governance Policy สมาคมส่งเสริมสถาบันกรรมการบริษัทไทย

### 4.4 ประสบการณ์ทำงานในระยะ 5 ปีย้อนหลัง

- 2548 – ปัจจุบัน ที่ปรึกษาคณะกรรมการสรรหาและกำหนดค่าตอบแทน บริษัท นำสินประกันภัย จำกัด (มหาชน)
- 2543 – ปัจจุบัน ที่ปรึกษาคณะกรรมการบริษัท บริษัท นำสินประกันภัย จำกัด (มหาชน)
- 2542 - ปัจจุบัน ที่ปรึกษาคณะกรรมการตรวจสอบ บริษัท นำสินประกันภัย จำกัด (มหาชน)
- 2554 - ปัจจุบัน กรรมการทรัพยากรบุคคลและกำหนดอัตราค่าตอบแทน ธนาคารกสิกรไทย จำกัด (มหาชน)
- 2548 – 2556 กรรมการตรวจสอบและประธานกรรมการทรัพยากรบุคคลและกำหนดอัตราค่าตอบแทน บริษัท สัมมากร จำกัด (มหาชน)
- 2543 – ปัจจุบัน กรรมการที่ปรึกษาแก่คณะจัดการ ธนาคารกสิกรไทย จำกัด (มหาชน)
- 2543 – ปัจจุบัน กรรมการและที่ปรึกษากฎหมาย ธนาคารกสิกรไทย จำกัด (มหาชน)
- 2537 - 2556 กรรมการ บริษัท สัมมากร จำกัด (มหาชน)

### ตำแหน่งในกิจการที่ไม่ใช่บริษัทจดทะเบียน

- 2549 – ปัจจุบัน กรรมการผู้ทรงคุณวุฒิในคณะกรรมการผู้สูงอายุแห่งชาติ สำนักรายการรัฐมนตรี
- 2548 – ปัจจุบัน กรรมการบริษัท สยามกลการ จำกัด
- 2537 – ปัจจุบัน ที่ปรึกษากฎหมายมูลนิธิชัยพัฒนา

4.5 ความสัมพันธ์ทางครอบครัวกับผู้บริหาร ไม่มี

4.6 สัดส่วนการถือหุ้น (%) ไม่มี

## 5. รายละเอียดเกี่ยวกับเลขานุการบริษัท

5.1 รายชื่อบุคคลที่ได้รับมอบหมายจากบริษัทฯ ให้ปฏิบัติงานเป็นเลขานุการบริษัท  
นายกษกร นันทพันธ์ อายุ 60 ปี

### 5.2 คุณวุฒิการศึกษา

- ปริญญาโท MBA. RMIT University Australia.
- ปริญญาตรี เศรษฐศาสตรบัณฑิต มหาวิทยาลัยธรรมศาสตร์

### 5.3 การอบรม

- หลักสูตร Fundamental Practice for Corporate Secretary (FPCS 18)  
สมาคมบริษัทจดทะเบียนไทย

### 5.4 ประสบการณ์ทำงานในระยะ 5 ปีย้อนหลัง

- 2555 - ปัจจุบัน เลขานุการบริษัท  
บริษัท นำสินประกันภัย จำกัด (มหาชน)
- 2545 - ปัจจุบัน ผู้จัดการสำนักอำนวยการ  
บริษัท นำสินประกันภัย จำกัด (มหาชน)

5.5 ความสัมพันธ์ทางครอบครัวระหว่างผู้บริหาร ไม่มี

5.6 สัดส่วนการถือหุ้นในบริษัท (%) ไม่มี

### 5.7 หน้าที่ความรับผิดชอบของเลขานุการบริษัท

เลขานุการบริษัทจะต้องปฏิบัติหน้าที่ตามที่กำหนดในมาตรา 89/15 และมาตรา 89/16 ของพระราชบัญญัติหลัก  
ทรัพย์และตลาดหลักทรัพย์ (ฉบับที่ 4) พ.ศ. 2551 ซึ่งมีผลใช้บังคับในวันที่ 31 สิงหาคม 2551 ด้วยความรับผิดชอบ  
ความระมัดระวัง และความซื่อสัตย์สุจริต รวมทั้งต้องปฏิบัติให้เป็นไปตามกฎหมาย วัตถุประสงค์ ข้อบังคับบริษัท มติ  
คณะกรรมการ ตลอดจนมติที่ประชุมผู้ถือหุ้น ทั้งนี้ หน้าที่ตามกฎหมายของเลขานุการบริษัทมีดังนี้

- จัดทำและเก็บรักษาเอกสารดังต่อไปนี้  
ก. ทะเบียนกรรมการ  
ข. หนังสือนัดประชุมคณะกรรมการ รายงานการประชุมคณะกรรมการ และรายงานประจำปีของบริษัท  
ค. หนังสือนัดประชุมผู้ถือหุ้น และรายงานการประชุมผู้ถือหุ้น
- เก็บรักษารายงานการมีส่วนได้เสียที่รายงานโดยกรรมการหรือผู้บริหาร และจัดส่งสำเนารายงานการมี  
ส่วนได้เสียตามมาตรา 89/14 ให้ประธานกรรมการ และประธานกรรมการตรวจสอบทราบภายใน 7 วัน  
ทำการนับแต่วันที่บริษัทได้รับรายงานนั้น
- ดำเนินการอื่นๆ ตามที่คณะกรรมการกำกับตลาดทุนประกาศกำหนด ดังนี้
  - ให้คำแนะนำด้านกฎหมายและกฎเกณฑ์ต่างๆ ที่เกี่ยวข้อง และข้อพึงปฏิบัติด้านการกำกับดูแลใน  
การดำเนินกิจกรรมของคณะกรรมการให้เป็นไปตามกฎหมาย
  - ทำหน้าที่ในการดำเนินการจัดประชุมคณะกรรมการบริษัทและการประชุมผู้ถือหุ้น
  - ติดต่อประสานงานกับหน่วยงานที่กำกับดูแล เช่น สำนักงาน ก.ล.ต., ตลาดหลักทรัพย์ฯ และดูแล  
การเปิดเผยข้อมูลและรายงานสารสนเทศต่อหน่วยงานที่กำกับดูแลและสาธารณชน ให้ถูกต้อง  
ครบถ้วนตามกฎหมาย



## เอกสารแนบ 2

### รายละเอียดเกี่ยวกับหัวหน้างานตรวจสอบภายในและหัวหน้างานกำกับดูแล การปฏิบัติงานของบริษัท

#### 1. ผู้ตรวจสอบภายในของบริษัท

(1) รายชื่อนิติบุคคลที่ได้รับมอบหมายจากบริษัทฯ ให้ปฏิบัติงานเป็นผู้ตรวจสอบภายในของบริษัท

- ชื่อนิติบุคคล : บริษัท ออดิท เอ็นท์ จำกัด
- ชื่อของบุคคลที่ได้รับมอบหมายจากบริษัท ออดิท เอ็นท์ จำกัด : นายธนา วงศ์แสงนาถ  
ให้ปฏิบัติงานเป็นผู้ตรวจสอบภายใน
- ตำแหน่งในบริษัท ออดิท เอ็นท์ จำกัด : กรรมการผู้จัดการ

(2) การศึกษา

- คุณวุฒิการศึกษา : Master of Accounting, Utah State University, USA
- : ประกาศนียบัตรชั้นสูงทางการสอบบัญชี มหาวิทยาลัยธรรมศาสตร์
- : บัญชีบัณฑิต มหาวิทยาลัยธรรมศาสตร์

(3) ประสบการณ์การทำงาน และการฝึกอบรมที่เกี่ยวข้อง

- วุฒิบัตร/ใบอนุญาตประกอบวิชาชีพ : ผู้ตรวจสอบภายในรับอนุญาต (CIA: Certified Internal Auditor)
- : ผู้สอบบัญชีรับอนุญาต (CPA: Certified Public Accountant)
- ประสบการณ์การทำงาน : พ.ศ. 2534 ถึง ปัจจุบัน  
กรรมการผู้จัดการ บริษัท ออดิท เอ็นท์ จำกัด
- การอบรม : Internal Quality Assessment  
จัดโดย สมาคมผู้ตรวจสอบภายในแห่งประเทศไทย
- : Audit Project Management  
จัดโดย สมาคมผู้ตรวจสอบภายในแห่งประเทศไทย
- : Operational Auditing  
จัดโดย สมาคมผู้ตรวจสอบภายในแห่งประเทศไทย
- : ประกาศนียบัตร กฎหมายภาษีอากร  
จัดโดย ศาลภาษีอากรกลาง
- : TFRS เรื่อง สัญญาประกันภัย  
จัดโดย สภาวิชาชีพบัญชีฯ
- : Thai Auditing Standards (TSA) ใหม่ ปี 2555  
จัดโดย สภาวิชาชีพบัญชีฯ
- : ภาษีอากรสำหรับธุรกรรมระหว่างประเทศ  
จัดโดย สภาวิชาชีพบัญชีฯ

## 2. หัวหน้างานกำกับดูแลการปฏิบัติงานของบริษัท

- (1) รายชื่อหัวหน้างานกำกับดูแลการปฏิบัติงานของบริษัท  
ชื่อ-นามสกุล : นายกชกร นันทพันธ์  
ตำแหน่ง : ผู้จัดการสำนักอำนวยการ
- (2) การศึกษา  
คุณวุฒิการศึกษา : MBA. RMIT University Australia.  
เศรษฐศาสตรบัณฑิต มหาวิทยาลัยธรรมศาสตร์
- (3) ประสบการณ์การทำงาน และการฝึกอบรมที่เกี่ยวข้อง  
ประสบการณ์การทำงาน : ผู้จัดการสำนักอำนวยการ บมจ.นำสินประกันภัย  
ตั้งแต่ปี 2545 - ปัจจุบัน  
การฝึกอบรม : Fundamental Practice for Corporate Secretary ( FPCS 18)  
ที่จัดโดยสมาคมบริษัทจดทะเบียนไทย
- (4) หน้าที่ความรับผิดชอบของหัวหน้างานกำกับดูแลการปฏิบัติงาน มีดังต่อไปนี้
  - (ก) ให้คำแนะนำ คำปรึกษา เกี่ยวกับกฎหมาย กฎระเบียบ ข้อบังคับ นโยบาย และข้อกำหนดของหน่วยงานทางการที่เกี่ยวข้อง เช่น สำนักงาน คปภ. สำนักงาน ก.ล.ต. ตลาดหลักทรัพย์แห่งประเทศไทย ฯลฯ เพื่อให้ผู้บริหารและพนักงานได้ปฏิบัติให้ถูกต้องตามกฎหมาย
  - (ข) ตรวจสอบการปฏิบัติงานให้เป็นไปตามกฎเกณฑ์ ข้อบังคับ และข้อกำหนดของหน่วยงานทางการที่เกี่ยวข้อง
  - (ค) ทำรายงานเสนอบริษัท เมื่อพบการละเว้นการปฏิบัติ หรือกระทำผิดกฎหมาย กฎระเบียบ และข้อพึงปฏิบัติที่ดี ตามที่ถูกต้องกำหนดให้ปฏิบัติ

ทั้งนี้ คณะกรรมการบริษัทฯ มีนโยบายด้านการปฏิบัติตามกฎเกณฑ์ (Compliance Policy) ที่ว่า คณะกรรมการ บริษัทฯ คณะกรรมการตรวจสอบ ผู้บริหารระดับสูง ฝ่ายงาน หรือหน่วยงาน และพนักงานต้องปฏิบัติให้ถูกต้องตามกฎหมาย รวมถึง มีการสื่อสารกับพนักงานได้ตระหนักว่า พนักงานทุกคนมีหน้าที่และความรับผิดชอบในการศึกษาและทำความเข้าใจในกฎหมาย รวมถึงกฎระเบียบที่เกี่ยวข้องในงานที่รับผิดชอบ และปฏิบัติให้ถูกต้องครบถ้วนเป็นไปตามกฎเกณฑ์อย่างเคร่งครัด



# รายงานและงบการเงิน

# รายงานของผู้สอบบัญชีรับอนุญาต

## เสนอต่อผู้ถือหุ้นของบริษัท นำสินประกันภัย จำกัด (มหาชน)

ข้าพเจ้าได้ตรวจสอบงบการเงินของบริษัท นำสินประกันภัย จำกัด (มหาชน) ซึ่งประกอบด้วย งบแสดงฐานะการเงิน ณ วันที่ 31 ธันวาคม 2556 งบกำไรขาดทุนเบ็ดเสร็จ งบแสดงการเปลี่ยนแปลงส่วนของผู้ถือหุ้นและงบกระแสเงินสดสำหรับปีสิ้นสุดวันเดียวกัน รวมถึงหมายเหตุสรุปนโยบายการบัญชีที่สำคัญและ หมายเหตุเรื่องอื่น ๆ

### ความรับผิดชอบของผู้บริหารต่องบการเงิน

ผู้บริหารเป็นผู้รับผิดชอบในการจัดทำและการนำเสนอของงบการเงินเหล่านี้โดยถูกต้องตามที่ควรตามมาตรฐานการรายงานทางการเงิน และรับผิดชอบเกี่ยวกับการควบคุมภายในที่ผู้บริหารพิจารณาว่าจำเป็นเพื่อให้สามารถจัดทำงบการเงินที่ปราศจากการแสดงข้อมูลที่ขัดต่อข้อเท็จจริงอันเป็นสาระสำคัญไม่ว่าจะเกิดจากการทุจริตหรือข้อผิดพลาด

### ความรับผิดชอบของผู้สอบบัญชี

ข้าพเจ้าเป็นผู้รับผิดชอบในการแสดงความเห็นต่องบการเงินดังกล่าวจากผลการตรวจสอบของข้าพเจ้า ข้าพเจ้าได้ปฏิบัติตามตรวจสอบตามมาตรฐานการสอบบัญชี ซึ่งกำหนดให้ข้าพเจ้าปฏิบัติตามข้อกำหนดด้านจรรยาบรรณ รวมถึงวางแผนและปฏิบัติตามตรวจสอบเพื่อให้ได้ความเชื่อมั่นอย่างสมเหตุสมผลว่างบการเงินปราศจากการแสดงข้อมูลที่ขัดต่อข้อเท็จจริงอันเป็นสาระสำคัญหรือไม่

การตรวจสอบรวมถึงการใช้วิธีการตรวจสอบเพื่อให้ได้มาซึ่งหลักฐานการสอบบัญชีเกี่ยวกับจำนวนเงินและการเปิดเผยข้อมูลในงบการเงิน วิธีการตรวจสอบที่เลือกใช้นั้นขึ้นอยู่กับดุลยพินิจของผู้สอบบัญชี ซึ่งรวมถึงการประเมินความเสี่ยงจากการแสดงข้อมูลที่ขัดต่อข้อเท็จจริงอันเป็นสาระสำคัญของงบการเงินไม่ว่าจะเกิดจากการทุจริตหรือข้อผิดพลาด ในการประเมินความเสี่ยงดังกล่าว ผู้สอบบัญชีพิจารณาการควบคุมภายในที่เกี่ยวข้องกับการจัดทำและการนำเสนอของงบการเงินโดยถูกต้องตามที่ควรของกิจการ เพื่อออกแบบวิธีการตรวจสอบที่เหมาะสมกับสถานการณ์ แต่ไม่ใช่เพื่อวัตถุประสงค์ในการแสดงความเห็นต่อประสิทธิภาพของการควบคุมภายในของกิจการ การตรวจสอบรวมถึงการประเมินความเหมาะสมของนโยบายการบัญชีที่ผู้บริหารใช้และความสมเหตุสมผลของประมาณการทางบัญชีที่จัดทำขึ้นโดยผู้บริหาร รวมทั้งการประเมินการนำเสนอของงบการเงินโดยรวม

ข้าพเจ้าเชื่อว่าหลักฐานการสอบบัญชีที่ข้าพเจ้าได้รับเพียงพอและเหมาะสมเพื่อใช้เป็นเกณฑ์ในการแสดงความเห็นของข้าพเจ้า

### ความเห็น

ข้าพเจ้าเห็นว่างบการเงินข้างต้นแสดงฐานะการเงิน ณ วันที่ 31 ธันวาคม 2556 ผลการดำเนินงานและกระแสเงินสด สำหรับปีสิ้นสุดวันเดียวกันของบริษัท นำสินประกันภัย จำกัด (มหาชน) โดยถูกต้องตามที่ควรในสาระสำคัญตามมาตรฐานการรายงานทางการเงิน

### การเน้นข้อมูลและเหตุการณ์

ข้าพเจ้าขอให้สังเกตหมายเหตุประกอบงบการเงินข้อ 4 เกี่ยวกับการเปลี่ยนแปลงนโยบายการบัญชี เนื่องจากการนำมาตราฐานการบัญชี ฉบับที่ 12 เรื่อง ภาษีเงินได้ มาถือปฏิบัติ บริษัทฯได้ปรับย้อนหลังงบการเงินสำหรับปีสิ้นสุดวันที่ 31 ธันวาคม 2555 ที่แสดงเป็นข้อมูลเปรียบเทียบ เพื่อสะท้อนรายการปรับปรุงจากการเปลี่ยนแปลงนโยบายบัญชีดังกล่าว และนำเสนอแสดงฐานะการเงิน ณ วันที่ 1 มกราคม 2555 เพื่อเป็นข้อมูลเปรียบเทียบ โดยใช้นโยบายการบัญชีเกี่ยวกับภาษีเงินได้ที่ได้นำมาถือปฏิบัติใหม่ด้วยเช่นกัน ทั้งนี้ ข้าพเจ้ามิได้แสดงความเห็นอย่างมีเงื่อนไขต่อกรณีนี้แต่อย่างใด

### เรื่องอื่น

งบการเงินแสดงฐานะการเงินของ บริษัท นำสินประกันภัย จำกัด (มหาชน) ณ วันที่ 31 ธันวาคม 2554 (ซึ่งนำมาใช้เพื่อจัดทำงบแสดงฐานะการเงิน ณ วันที่ 1 มกราคม 2555 ตามที่กล่าวในวรรคก่อน) ตรวจสอบโดยผู้ตรวจสอบบัญชีอื่น ซึ่งแสดงความเห็นไว้โดยไม่มีเงื่อนไขตามรายงานลงวันที่ 24 กุมภาพันธ์ 2555

นงลักษณ์ พุ่มน้อย

ผู้สอบบัญชีรับอนุญาต เลขทะเบียน 4172

บริษัท สำนักงาน เอ็นเอส แอนด์ ยิง จำกัด

กรุงเทพฯ: 24 กุมภาพันธ์ 2557

## งบแสดงฐานะการเงิน

ณ วันที่ 31 ธันวาคม 2556

(หน่วย: บาท)

	หมายเหตุ	31 ธันวาคม 2556	31 ธันวาคม 2555	1 มกราคม 2555
(ปรับปรุงใหม่)				
<b>สินทรัพย์</b>				
เงินสดและรายการเทียบเท่าเงินสด	7	161,737,384	66,386,951	46,644,783
รายได้จากการลงทุนค้างรับ		14,546,395	14,574,521	11,828,259
เบี้ยประกันภัยค้างรับ	8	192,930,630	168,256,923	151,185,920
สินทรัพย์จากการประกันภัยต่อ	9	317,526,926	622,120,357	728,115,139
<b>สินทรัพย์ลงทุน</b>				
<b>เงินลงทุนในหลักทรัพย์</b>				
เงินลงทุนเพื่อค้า	10.1	41,710,431	49,321,565	49,996,692
เงินลงทุนเพื่อขาย	10.2	242,067,840	289,383,607	362,796,916
เงินลงทุนที่จะถือจนครบกำหนด	10.3	1,680,726,285	1,401,640,051	1,195,078,779
เงินลงทุนทั่วไป	10.4	2,223,020	2,223,020	2,223,020
เงินให้กู้ยืม	11	7,074,276	6,782,891	6,662,845
ทรัพย์สินรอการขาย	12	15,148,501	20,839,255	24,887,004
ที่ดิน อาคารและอุปกรณ์	13	155,621,889	162,665,517	167,415,951
สินทรัพย์ไม่มีตัวตน	14	1,693,134	2,533,154	140,786
สินทรัพย์ภาษีเงินได้รอตัดบัญชี	4, 25	84,138,720	89,307,599	81,738,073
สินทรัพย์อื่น	15	48,217,772	54,636,358	44,705,086
<b>รวมสินทรัพย์</b>		<b>2,965,363,203</b>	<b>2,950,671,769</b>	<b>2,873,419,253</b>

หมายเหตุประกอบงบการเงินเป็นส่วนหนึ่งของงบการเงินนี้

## งบแสดงฐานะการเงิน (ต่อ)

ณ วันที่ 31 ธันวาคม 2556

(หน่วย: บาท)

	หมายเหตุ	31 ธันวาคม 2556	31 ธันวาคม 2555	1 มกราคม 2555
(ปรับปรุงใหม่)				
<b>หนี้สินและส่วนของผู้ถือหุ้น</b>				
<b>หนี้สิน</b>				
ภาษีเงินได้ค้างจ่าย		12,039,464	-	-
เจ้าหนี้บริษัทประกันภัยต่อ	16	157,298,309	153,805,569	67,928,775
<b>หนี้สินจากสัญญาประกันภัย</b>				
สำรองค่าสินไหมทดแทนและค่าสินไหมทดแทนค้างจ่าย	17	604,279,480	882,432,492	1,130,886,876
สำรองเบี้ยประกันภัย	18.1	832,842,359	703,776,210	559,554,156
ผลประโยชน์พนักงานค้างจ่าย	19	48,697,557	42,569,943	39,216,280
ค่าจ้างและค่าบำเหน็จค้างจ่าย		41,251,535	40,202,380	33,075,070
หนี้สินภาษีเงินได้รอตัดบัญชี	4, 25	226,642	10,725,811	3,861,832
เบี้ยประกันภัยรับล่วงหน้า		22,257,344	25,074,466	13,726,670
หนี้สินอื่น	20	73,610,230	50,185,241	47,716,668
<b>รวมหนี้สิน</b>		<b>1,792,502,920</b>	<b>1,908,772,112</b>	<b>1,895,966,327</b>
<b>ส่วนของผู้ถือหุ้น</b>				
<b>ทุนเรือนหุ้น</b>				
<b>ทุนจดทะเบียน</b>				
หุ้นสามัญ 20,000,000 หุ้น มูลค่าหุ้นละ 10 บาท		200,000,000	200,000,000	200,000,000
<b>ทุนที่ออกและชำระแล้ว</b>				
หุ้นสามัญ 13,900,000 หุ้น มูลค่าหุ้นละ 10 บาท		139,000,000	139,000,000	139,000,000
ส่วนเกินมูลค่าหุ้นสามัญ		594,436,835	594,436,835	594,436,835
<b>กำไรสะสม</b>				
<b>จัดสรรแล้ว</b>				
สำรองตามกฎหมาย	21	24,848,787	24,848,787	24,848,787
สำรองทั่วไป		6,163,850	6,163,850	6,163,850
ยังไม่ได้จัดสรร		416,875,811	247,765,755	198,432,959
องค์ประกอบอื่นของผู้ถือหุ้น		(8,465,000)	29,684,430	14,570,495
<b>รวมส่วนของผู้ถือหุ้น</b>		<b>1,172,860,283</b>	<b>1,041,899,657</b>	<b>977,452,926</b>
<b>รวมหนี้สินและส่วนของผู้ถือหุ้น</b>		<b>2,965,363,203</b>	<b>2,950,671,769</b>	<b>2,873,419,253</b>

หมายเหตุประกอบงบการเงินเป็นส่วนหนึ่งของงบการเงินนี้

## งบกำไรขาดทุนเบ็ดเสร็จ

สำหรับปีสิ้นสุดวันที่ 31 ธันวาคม 2556

(หน่วย: บาท)

	หมายเหตุ	2556	2555 (ปรับปรุงใหม่)
<b>รายได้</b>			
เบี้ยประกันภัยที่ถือเป็นรายได้สุทธิ	22	1,468,413,788	1,161,416,698
รายได้ค่าจ้างและค่าบำเหน็จ	22	32,890,396	25,661,944
<b>รวมรายได้</b>		<b>1,501,304,184</b>	<b>1,187,078,642</b>
<b>ค่าใช้จ่าย</b>			
การรับประกันภัย			
ค่าสินไหมทดแทน			
ค่าสินไหมทดแทนและค่าใช้จ่ายในการจัดการค่าสินไหมทดแทน	22	789,351,029	726,416,650
ค่าจ้างและค่าบำเหน็จ	22	278,005,711	235,829,849
ค่าใช้จ่ายในการรับประกันภัยอื่น	22	36,827,213	31,491,102
เงินสมทบบริษัท กลางคุ้มครองผู้ประสบภัยจากรถ จำกัด	22	18,049,853	15,951,237
ค่าใช้จ่ายในการดำเนินงาน	22, 23	262,109,693	234,213,966
<b>รวมค่าใช้จ่ายการรับประกันภัย</b>		<b>1,384,343,499</b>	<b>1,243,902,804</b>
<b>กำไร (ขาดทุน) จากการรับประกันภัย</b>			
รายได้จากการลงทุนสุทธิ		116,960,685	(56,824,162)
กำไรจากเงินลงทุน		91,816,068	85,942,356
กำไร (ขาดทุน) จากการปรับมูลค่ายุติธรรม		30,051,958	24,500,972
กำไร (ขาดทุน) จากการปรับมูลค่ายุติธรรม		(15,390,310)	15,427,477
<b>รายได้อื่น</b>			
กำไรจากการจำหน่ายทรัพย์สิน		2,594,012	2,081,518
อื่น ๆ		5,981,131	9,404,275
<b>กำไรจากการดำเนินงาน</b>		<b>232,013,544</b>	<b>80,532,436</b>
<b>เงินสมทบสำนักงานคณะกรรมการกำกับและส่งเสริม</b>			
การประกอบธุรกิจประกันภัย			
เงินสมทบกองทุนประกันวินาศภัย	31	(4,708,802)	(3,952,464)
เงินสมทบกองทุนทดแทนผู้ประสบภัย		(4,207,565)	(3,452,465)
เงินสมทบกองทุนทดแทนผู้ประสบภัย		(1,473,457)	(1,302,142)
<b>กำไรก่อนค่าใช้จ่ายภาษีเงินได้</b>		<b>221,623,720</b>	<b>71,825,365</b>
ค่าใช้จ่ายภาษีเงินได้	25	(38,613,664)	(8,607,269)
<b>กำไรสำหรับปี</b>		<b>183,010,056</b>	<b>63,218,096</b>

หมายเหตุประกอบงบการเงินเป็นส่วนหนึ่งของงบการเงินนี้

บริษัท นำสินประกันภัย จำกัด (มหาชน)

## งบกำไรขาดทุนเบ็ดเสร็จ (ต่อ)

สำหรับปีสิ้นสุดวันที่ 31 ธันวาคม 2556

(หน่วย: บาท)

	หมายเหตุ	2556	2555 (ปรับปรุงใหม่)
<b>กำไรขาดทุนเบ็ดเสร็จอื่น</b>			
ผลกำไร (ขาดทุน) จากการเปลี่ยนแปลงมูลค่างินลงทุนเพื่อขาย		(47,686,787)	18,892,419
ภาษีเงินได้เกี่ยวกับองค์ประกอบของกำไรขาดทุนเบ็ดเสร็จอื่น	4, 25	9,537,357	(3,778,484)
<b>กำไรขาดทุนเบ็ดเสร็จอื่นสำหรับปี - สุทธิจากภาษี</b>		<b>(38,149,430)</b>	<b>15,113,935</b>
<b>กำไรขาดทุนเบ็ดเสร็จรวมสำหรับปี</b>		<b>144,860,626</b>	<b>78,332,031</b>
<b>กำไรต่อหุ้น</b>			
กำไรต่อหุ้นขั้นพื้นฐาน	26		
กำไรสำหรับปี		13.17	4.55

หมายเหตุประกอบงบการเงินเป็นส่วนหนึ่งของงบการเงินนี้



บริษัท นำสินประกันภัย จำกัด (มหาชน)

## งบแสดงการเปลี่ยนแปลงส่วนของผู้ถือหุ้น

สำหรับปีสิ้นสุดวันที่ 31 ธันวาคม 2556

(หน่วย: บาท)

	ทุนเรือนหุ้นที่ออก และชำระแล้ว	ส่วนเกิน มูลค่าหุ้นสามัญ	กำไรสะสม		ยังไม่ได้ จัดสรร	องค์ประกอบอื่น ของส่วนของผู้ถือหุ้น กำไรขาดทุนเบ็ดเสร็จอื่น	รวม
			จัดสรรแล้ว	สำรองทั่วไป			
<b>ยอดคงเหลือ ณ วันที่ 31 ธันวาคม 2554 - ตามที่รายงานไว้เดิม</b>	139,000,000	594,436,835	24,848,787	6,163,850	116,914,094	18,213,120	899,576,686
ผลสะสมจากการเปลี่ยนแปลงนโยบายการบัญชี	-	-	-	-	-	-	-
เกี่ยวกับภาษีเงินได้ (หมายเหตุ 4)	-	-	-	-	81,518,865	(3,642,625)	77,876,240
<b>ยอดคงเหลือ ณ วันที่ 31 ธันวาคม 2554 - หลังการปรับปรุง</b>	139,000,000	594,436,835	24,848,787	6,163,850	198,432,959	14,570,495	977,452,926
เงินปันผลจ่าย (หมายเหตุ 32)	-	-	-	-	(13,885,300)	-	(13,885,300)
กำไรขาดทุนเบ็ดเสร็จรวมสำหรับปี - ปรับปรุงใหม่	-	-	-	-	63,218,096	15,113,935	78,332,031
<b>ยอดคงเหลือ ณ วันที่ 31 ธันวาคม 2555</b>	139,000,000	594,436,835	24,848,787	6,163,850	247,765,755	29,684,430	1,041,899,657
<b>ยอดคงเหลือ ณ วันที่ 31 ธันวาคม 2555 - ตามที่รายงานไว้เดิม</b>	139,000,000	594,436,835	24,848,787	6,163,850	161,762,859	37,105,538	963,317,869
ผลสะสมจากการเปลี่ยนแปลงนโยบายการบัญชี	-	-	-	-	-	(7,421,108)	78,581,788
เกี่ยวกับภาษีเงินได้ (หมายเหตุ 4)	-	-	-	-	86,002,896	-	86,002,896
<b>ยอดคงเหลือ ณ วันที่ 31 ธันวาคม 2555 - หลังการปรับปรุง</b>	139,000,000	594,436,835	24,848,787	6,163,850	247,765,755	29,684,430	1,041,899,657
เงินปันผลจ่าย (หมายเหตุ 32)	-	-	-	-	(13,900,000)	-	(13,900,000)
กำไรขาดทุนเบ็ดเสร็จรวมสำหรับปี	-	-	-	-	183,010,056	(38,149,430)	144,860,626
<b>ยอดคงเหลือ ณ วันที่ 31 ธันวาคม 2556</b>	139,000,000	594,436,835	24,848,787	6,163,850	416,875,811	(8,465,000)	1,172,860,283

หมายเหตุประกอบงบการเงินเป็นส่วนหนึ่งของงบการเงินนี้

## งบกระแสเงินสด

สำหรับปีสิ้นสุดวันที่ 31 ธันวาคม 2556

(หน่วย: บาท)

	2556	2555
<b>กระแสเงินสดจากกิจกรรมดำเนินงาน</b>		
เบี่ยประกันภัยรับจากการรับประกันภัยโดยตรง	1,655,965,639	1,375,660,627
เงินรับเกี่ยวกับการประกันภัยต่อ	156,481,517	15,393,965
ค่าสินไหมทดแทนจากการรับประกันภัยโดยตรง	(880,789,602)	(770,808,157)
ค่าใช้จ่ายในการจัดการสินไหมทดแทนจากการรับประกันภัยโดยตรง	(93,679,645)	(80,518,925)
ค่าจ้างและค่าบำเหน็จจากการรับประกันภัยโดยตรง	(271,104,368)	(225,313,151)
ค่าใช้จ่ายในการรับประกันภัยอื่น	(54,877,066)	(47,442,340)
ดอกเบี้ยรับ	55,531,873	82,599,844
เงินปันผลรับ	36,312,320	40,524,699
ค่าใช้จ่ายจากการลงทุนอื่น	(1,566,405)	(42,306,894)
รายได้อื่น	8,575,142	11,485,794
ค่าใช้จ่ายในการดำเนินงาน	(217,649,824)	(226,953,495)
รายได้ (ค่าใช้จ่าย) อื่น	14,833,054	(13,091,300)
ภาษีเงินได้	(22,367,133)	(2,370,624)
<b>เงินสดสุทธิได้มาจากกิจกรรมดำเนินงาน</b>	<b>385,665,502</b>	<b>116,860,043</b>
<b>กระแสเงินสดจากกิจกรรมลงทุน</b>		
<b>กระแสเงินสดได้มา</b>		
เงินลงทุนในหลักทรัพย์	2,229,830,980	1,652,109,843
เงินให้กู้ยืม	3,548,560	2,672,645
ที่ดิน อาคารและอุปกรณ์	402,897	979,006
<b>เงินสดสุทธิได้มาจากกิจกรรมลงทุน</b>	<b>2,233,782,437</b>	<b>1,655,761,494</b>
<b>กระแสเงินสดใช้ไป</b>		
เงินลงทุนในหลักทรัพย์	(2,485,449,046)	(1,723,383,367)
เงินให้กู้ยืม	(3,839,945)	(2,792,690)
ที่ดิน อาคารและอุปกรณ์	(20,849,194)	(10,268,012)
สินทรัพย์ไม่มีตัวตน	(59,321)	(2,550,000)
<b>เงินสดสุทธิใช้ไปในกิจกรรมลงทุน</b>	<b>(2,510,197,506)</b>	<b>(1,738,994,069)</b>
<b>เงินสดสุทธิใช้ไปในกิจกรรมลงทุน</b>	<b>(276,415,069)</b>	<b>(83,232,575)</b>

หมายเหตุประกอบงบการเงินเป็นส่วนหนึ่งของงบการเงินนี้

บริษัท นำสินประกันภัย จำกัด (มหาชน)

## งบกระแสเงินสด (ต่อ)

สำหรับปีสิ้นสุดวันที่ 31 ธันวาคม 2556

(หน่วย: บาท)

	2556	2555
<b>กระแสเงินสดจากกิจกรรมจัดหาเงิน</b>		
เงินปันผลจ่าย (หมายเหตุ 32)	(13,900,000)	(13,885,300)
เงินสดสุทธิใช้ไปในกิจกรรมจัดหาเงิน	(13,900,000)	(13,885,300)
เงินสดและรายการเทียบเท่าเงินสดเพิ่มขึ้นสุทธิ	95,350,433	19,742,168
เงินสดและรายการเทียบเท่าเงินสด ณ วันต้นปี	66,386,951	46,644,783
เงินสดและรายการเทียบเท่าเงินสด ณ วันสิ้นปี (หมายเหตุ 7)	161,737,384	66,386,951

หมายเหตุประกอบงบการเงินเป็นส่วนหนึ่งของงบการเงินนี้

# หมายเหตุประกอบงบการเงิน

บริษัท นำสินประกันภัย จำกัด (มหาชน)  
สำหรับปีสิ้นสุดวันที่ 31 ธันวาคม 2556

## 1. ข้อมูลทั่วไป

### 1.1 ข้อมูลทั่วไปของบริษัทฯ

บริษัท นำสินประกันภัย จำกัด (มหาชน) (“บริษัทฯ”) เป็นบริษัทมหาชนซึ่งจัดตั้งและมีภูมิลำเนาในประเทศไทย ธุรกิจหลักของบริษัทฯคือการรับประกันวินาศภัย ที่อยู่ตามที่ตั้งทะเบียนของบริษัทฯอยู่ที่ 767 ถนนกรุงเทพ-นนทบุรี แขวงบางซื่อ เขตบางซื่อกรุงเทพมหานคร

### 1.2 ผลกระทบจากอุทกภัยร้ายแรง

ในไตรมาสที่ 4 ปี 2554 ได้เกิดอุทกภัยครั้งร้ายแรงขึ้นในประเทศไทย วิกฤตการณ์ดังกล่าวได้ส่งผลกระทบต่ออย่าง เป็นสาระสำคัญต่องบการเงิน โดยบริษัทฯได้บันทึกผลกระทบดังกล่าวในงบการเงินจนถึงวันที่ 31 ธันวาคม 2556 ดังนี้

(หน่วย: ล้านบาท)

	ค่าสินไหมทดแทนก่อนการประกันภัยต่อ	ค่าสินไหมทดแทนส่วนที่เรียกคืนจากการประกันภัยต่อ		ค่าสินไหมทดแทนสุทธิหลังการประกันภัยต่อ
		ตกลงแล้ว	สำรองสินไหม	
สำรองค่าสินไหมทดแทนและค่าสินไหมทดแทนค้างจ่าย	136	-	(90)	46
ค่าสินไหมทดแทนจ่าย	267	(238)	-	29
รวม	403	(238)	(90)	75
สำรองส่วนที่เรียกคืนจากการประกันภัยต่อตามสัญญา Excess of Loss				(3)
สำรองส่วนที่เรียกคืนจากการประกันภัยต่อตามสัญญา Excess of Loss ที่ได้รับแล้ว				(26)
ค่าสินไหมทดแทนสุทธิ - งบกำไรขาดทุนเบ็ดเสร็จ				46
หัก: ค่าสินไหมทดแทนสุทธิ - งบกำไรขาดทุนเบ็ดเสร็จปี 2554				(31)
หัก: ค่าสินไหมทดแทนสุทธิ - งบกำไรขาดทุนเบ็ดเสร็จปี 2555				(7)
ค่าสินไหมทดแทนสุทธิ - งบกำไรขาดทุนเบ็ดเสร็จปี 2556				8

บริษัทฯได้ประมาณการอย่างดีที่สุดสำหรับสำรองค่าสินไหมทดแทนและสำรองสินไหมทดแทนส่วนที่เรียกคืนจากการเอาประกันภัยต่อโดยอ้างอิงจากเอกสารหลักฐานและรายงานการสำรวจภัยที่ได้รับ

## 2. เกณฑ์ในการจัดทำงบการเงิน

งบการเงินนี้จัดทำขึ้นตามมาตรฐานการรายงานทางการเงินที่กำหนดในพระราชบัญญัติวิชาชีพบัญชี พ.ศ. 2547 และจัดทำขึ้นตามวิธีการบัญชีเกี่ยวกับการประกันภัยในประเทศไทยและหลักเกณฑ์ที่เกี่ยวข้อง ซึ่งกำหนดโดยสำนักงานคณะกรรมการกำกับและส่งเสริมการประกอบธุรกิจประกันภัย (“คปภ.”) การแสดงรายการในงบการเงินนี้จัดทำขึ้นตามประกาศคณะกรรมการกำกับและส่งเสริมการประกอบธุรกิจประกันภัยลงวันที่ 27 พฤษภาคม 2553

งบการเงินฉบับภาษาไทยนี้เป็นงบการเงินฉบับที่บริษัทฯใช้เป็นทางการตามกฎหมาย งบการเงินฉบับภาษาอังกฤษแปลมาจากงบการเงินฉบับภาษาไทยนี้

งบการเงินนี้ได้จัดทำขึ้นโดยใช้เกณฑ์ราคาทุนเดิมเว้นแต่จะได้เปิดเผยเป็นอย่างอื่นในนโยบายการบัญชี

### 3. มาตรฐานการบัญชีใหม่

มาตรฐานการบัญชีที่เริ่มมีผลบังคับในปีบัญชีปัจจุบันและที่จะมีผลบังคับในอนาคตมีรายละเอียดดังนี้

#### (1) มาตรฐานการบัญชีที่เริ่มมีผลบังคับในปีบัญชีปัจจุบัน

มาตรฐานการบัญชี ฉบับที่ 12	ภาษีเงินได้
ฉบับที่ 20 (ปรับปรุง 2552)	การบัญชีสำหรับเงินอุดหนุนจากรัฐบาล และการเปิดเผยข้อมูลเกี่ยวกับความช่วยเหลือจากรัฐบาล
ฉบับที่ 21 (ปรับปรุง 2552)	ผลกระทบจากการเปลี่ยนแปลงของอัตราแลกเปลี่ยนเงินตราต่างประเทศ
มาตรฐานการรายงานทางการเงิน ฉบับที่ 8	ส่วนงานดำเนินงาน
การตีความมาตรฐานการบัญชี ฉบับที่ 10	ความช่วยเหลือจากรัฐบาล - กรณีที่ไม่มีความเกี่ยวข้องอย่างเฉพาะเจาะจงกับกิจกรรมดำเนินงาน
ฉบับที่ 21	ภาษีเงินได้ - การได้รับประโยชน์จากสินทรัพย์ที่ไม่ได้คิดค่าเสื่อมราคาที่ดีราคาใหม่
ฉบับที่ 25	ภาษีเงินได้ - การเปลี่ยนแปลงสถานภาพทางภาษีของกิจการหรือของผู้ถือหุ้น

แนวปฏิบัติทางบัญชีเกี่ยวกับการโอนและการรับโอนสินทรัพย์ทางการเงิน

มาตรฐานการบัญชี มาตรฐานการรายงานทางการเงิน การตีความมาตรฐานการบัญชีและแนวปฏิบัติทางบัญชีข้างต้นไม่มีผลกระทบอย่างเป็นทางการเป็นสาระสำคัญต่องบการเงินนี้ ยกเว้นมาตรฐานการบัญชีดังต่อไปนี้

#### มาตรฐานการบัญชีฉบับที่ 12 เรื่อง ภาษีเงินได้

มาตรฐานฉบับนี้กำหนดให้กิจการระบุผลแตกต่างชั่วคราวที่เกิดจากความแตกต่างระหว่างมูลค่าสินทรัพย์และหนี้สินที่แสดงในงบแสดงฐานะการเงินกับฐานภาษี และรับรู้ผลกระทบทางภาษีเป็นสินทรัพย์หรือหนี้สินภาษีเงินได้รอการตัดบัญชีตามหลักเกณฑ์ที่กำหนด บริษัทฯได้เปลี่ยนแปลงนโยบายการบัญชีดังกล่าวในไตรมาสที่หนึ่งของปีปัจจุบันและปรับย้อนหลังงบการเงินของปีก่อนที่แสดงเป็นข้อมูลเปรียบเทียบเสมือนหนึ่งว่าบริษัทฯรับรู้ผลกระทบทางภาษีเป็นสินทรัพย์หรือหนี้สินภาษีเงินได้รอการตัดบัญชีมาโดยตลอด ผลสะสมจากการเปลี่ยนแปลงนโยบายบัญชีดังกล่าวแสดงอยู่ในหมายเหตุประกอบงบการเงินข้อ 4

#### (2) มาตรฐานการบัญชีที่จะมีผลบังคับในอนาคต

มาตรฐานการบัญชี		วันที่มีผลบังคับใช้
ฉบับที่ 1 (ปรับปรุง 2555)	การนำเสนอของงบการเงิน	1 มกราคม 2557
ฉบับที่ 7 (ปรับปรุง 2555)	งบกระแสเงินสด	1 มกราคม 2557
ฉบับที่ 12 (ปรับปรุง 2555)	ภาษีเงินได้	1 มกราคม 2557
ฉบับที่ 17 (ปรับปรุง 2555)	สัญญาเช่า	1 มกราคม 2557
ฉบับที่ 18 (ปรับปรุง 2555)	รายได้	1 มกราคม 2557
ฉบับที่ 19 (ปรับปรุง 2555)	ผลประโยชน์ของพนักงาน	1 มกราคม 2557
ฉบับที่ 21 (ปรับปรุง 2555)	ผลกระทบจากการเปลี่ยนแปลงของอัตราแลกเปลี่ยนเงินตราต่างประเทศ	1 มกราคม 2557
ฉบับที่ 24 (ปรับปรุง 2555)	การเปิดเผยข้อมูลเกี่ยวกับบุคคลหรือกิจการที่เกี่ยวข้องกัน	1 มกราคม 2557
ฉบับที่ 28 (ปรับปรุง 2555)	เงินลงทุนในบริษัทร่วม	1 มกราคม 2557
ฉบับที่ 31 (ปรับปรุง 2555)	ส่วนได้เสียในการร่วมค้า	1 มกราคม 2557
ฉบับที่ 34 (ปรับปรุง 2555)	งบการเงินระหว่างกาล	1 มกราคม 2557
ฉบับที่ 36 (ปรับปรุง 2555)	การด้อยค่าของสินทรัพย์	1 มกราคม 2557
ฉบับที่ 38 (ปรับปรุง 2555)	สินทรัพย์ไม่มีตัวตน	1 มกราคม 2557

## วันที่มีผลบังคับใช้

มาตรฐานการรายงานทางการเงิน		
ฉบับที่ 2 (ปรับปรุง 2555)	การจ่ายโดยใช้หุ้นเป็นเกณฑ์	1 มกราคม 2557
ฉบับที่ 3 (ปรับปรุง 2555)	การรวมธุรกิจ	1 มกราคม 2557
ฉบับที่ 4	สัญญาประกันภัย	1 มกราคม 2559
ฉบับที่ 5 (ปรับปรุง 2555)	สินทรัพย์ไม่หมุนเวียนที่ถือไว้เพื่อขายและการดำเนินงานที่ยกเลิก	1 มกราคม 2557
ฉบับที่ 8 (ปรับปรุง 2555)	ส่วนงานดำเนินงาน	1 มกราคม 2557
การตีความมาตรฐานการบัญชี		
ฉบับที่ 15	สัญญาเช่าดำเนินงาน - สิ่งจูงใจที่ให้แก่ผู้เช่า	1 มกราคม 2557
ฉบับที่ 27	การประเมินเนื้อหาสัญญาเช่าที่สร้างขึ้นตามรูปแบบกฎหมาย	1 มกราคม 2557
ฉบับที่ 29	การเปิดเผยข้อมูลของข้อตกลงสัมปทานบริการ	1 มกราคม 2557
ฉบับที่ 32	สินทรัพย์ไม่มีตัวตน - ต้นทุนเว็บไซต์	1 มกราคม 2557
การตีความมาตรฐานการรายงานทางการเงิน		
ฉบับที่ 1	การเปลี่ยนแปลงในหนี้สินที่เกิดขึ้นจากการรี้อถอนการบูรณะ และหนี้สินที่มีลักษณะคล้ายคลึงกัน	1 มกราคม 2557
ฉบับที่ 4	การประเมินว่าข้อตกลงประกอบด้วยสัญญาเช่าหรือไม่	1 มกราคม 2557
ฉบับที่ 5	สิทธิในส่วนได้เสียจากกองทุนการรี้อถอนการบูรณะและการปรับปรุงสภาพแวดล้อม	1 มกราคม 2557
ฉบับที่ 7	การปรับปรุงย้อนหลังภายใต้มาตรฐานการบัญชีฉบับที่ 29 เรื่อง การรายงานทางการเงินในสภาพเศรษฐกิจที่มีภาวะเงินเฟ้อรุนแรง	1 มกราคม 2557
ฉบับที่ 10	งบการเงินระหว่างกาลและการด้อยค่า	1 มกราคม 2557
ฉบับที่ 12	ข้อตกลงสัมปทานบริการ	1 มกราคม 2557
ฉบับที่ 13	โปรแกรมสิทธิพิเศษแก่ลูกค้า	1 มกราคม 2557
ฉบับที่ 17	การจ่ายสินทรัพย์ที่ไม่ใช่เงินสดให้เจ้าของ	1 มกราคม 2557
ฉบับที่ 18	การโอนสินทรัพย์จากลูกค้า	1 มกราคม 2557

ฝ่ายบริหารของบริษัทเชื่อว่ามาตรฐานการบัญชี มาตรฐานการรายงานทางการเงินการตีความมาตรฐานการบัญชีและการตีความมาตรฐานรายงานทางการเงินข้างต้นไม่มีผลกระทบอย่างเป็นสาระสำคัญต่อการเงินเมื่อนำมาถือปฏิบัติ ยกเว้นมาตรฐานการรายงานทางการเงินฉบับที่ 4 ซึ่งอยู่ระหว่างการประเมินผลกระทบต่อการเงินในปีที่เริ่มใช้ และยังไม่สามารถสรุปผลได้ในขณะนี้ และมาตรฐานการบัญชีฉบับที่ 12 (ปรับปรุง 2555) ซึ่งไม่มีผลกระทบต่อการเงินของบริษัทฯ

## 4. ผลกระทบจากการเปลี่ยนแปลงนโยบายการบัญชีเนื่องจากการนำมาตรฐานการบัญชีใหม่มาถือปฏิบัติ

ในไตรมาสที่หนึ่งของปีปัจจุบัน บริษัทฯได้เปลี่ยนแปลงนโยบายการบัญชีที่สำคัญตามที่กล่าวในหมายเหตุประกอบงบการเงินข้อ 3 เนื่องจากบริษัทฯนำมาตรฐานการบัญชี ฉบับที่ 12 เรื่อง ภาษีเงินได้ มาถือปฏิบัติ ผลกระทบของการเปลี่ยนแปลงนโยบายการบัญชีดังกล่าวแสดงเป็นรายการแยกต่างหากในงบแสดงการเปลี่ยนแปลงส่วนของผู้ถือหุ้น

จำนวนเงินของรายการปรับปรุงที่มีผลกระทบต่อรายการในงบแสดงฐานะการเงินและงบกำไรขาดทุนเบ็ดเสร็จ มีดังนี้

(หน่วย: บาท)

	31 ธันวาคม 2556	31 ธันวาคม 2555	1 มกราคม 2555
<b>งบแสดงฐานะการเงิน</b>			
สินทรัพย์ภาษีเงินได้รอการตัดบัญชีเพิ่มขึ้น	84,138,720	89,307,599	81,738,073
หนี้สินภาษีเงินได้รอการตัดบัญชีเพิ่มขึ้น	226,642	10,725,811	3,861,832
กำไรสะสมที่ยังไม่ได้จัดสรรลดลง	(81,795,829)	(86,002,896)	(81,518,865)
องค์ประกอบอื่นของส่วนของผู้ถือหุ้นลดลง	2,116,249	(7,421,108)	(3,642,624)

(หน่วย: บาท)

	สำหรับปีสิ้นสุดวันที่ 31 ธันวาคม	
	2556	2555
<b>งบกำไรขาดทุนเบ็ดเสร็จ</b>		
<b>กำไรหรือขาดทุน:</b>		
ภาษีเงินได้ลดลง	4,207,067	(4,484,031)
กำไรสำหรับปีเพิ่มขึ้น	(4,207,067)	4,484,031
กำไรต่อหุ้นขั้นพื้นฐานเพิ่มขึ้น	(0.30)	0.32
<b>กำไรขาดทุนเบ็ดเสร็จอื่น:</b>		
ผลกำไร (ขาดทุน) จากการวัดมูลค่าเงินลงทุนหลักทรัพย์เพื่อขาย	9,537,357	(3,778,484)

## 5. นโยบายการบัญชีที่สำคัญ

### 5.1 การรับรู้รายได้

#### (ก) เบี้ยประกันภัย

เบี้ยประกันภัยรับประกอบด้วย เบี้ยประกันภัยรับโดยตรงจากผู้เอาประกันภัย และเบี้ยประกัยภัยต่อรับ หักด้วยมูลค่าของกรมธรรม์ที่ยกเลิกและการส่งคืนเบี้ยประกันภัย และปรับปรุงด้วยสำรองเบี้ยประกันภัยที่ยังไม่ถึงเป็นรายได้

เบี้ยประกันภัยรับโดยตรงจากผู้เอาประกันภัยถือเป็นรายได้ตามวันที่ที่มีผลบังคับใช้ในกรมธรรม์ประกันภัย ในกรณีที่กรมธรรม์มีอายุการคุ้มครองเกิน 1 ปีจะบันทึกรายได้เป็นรายการรับล่วงหน้า โดยทยอยรับรู้เป็นรายได้ตามอายุการให้ความคุ้มครองเป็นรายปี

เบี้ยประกันภัยต่อรับถือเป็นรายได้เมื่อบริษัทได้รับใบคำขอเอาประกันภัยต่อหรือใบแจ้งการเอาประกันภัยต่อจากบริษัทผู้เอาประกันภัยต่อ

#### (ข) รายได้ค่าจ้างและค่าบำเหน็จ

รายได้ค่าจ้างและค่าบำเหน็จจากการเอาประกันภัยต่อรับรู้เป็นรายได้ในงวดที่ได้ให้บริการ

#### (ค) ดอกเบี้ยรับและเงินปันผลรับจากเงินลงทุน

ดอกเบี้ยรับถือเป็นรายได้ตามเกณฑ์คงค้างโดยคำนึงถึงอัตราผลตอบแทนที่แท้จริง เงินปันผลรับถือเป็นรายได้เมื่อบริษัทมีสิทธิในการรับเงินปันผล

#### (ง) กำไร (ขาดทุน) จากเงินลงทุน

กำไร (ขาดทุน) จากเงินลงทุนถือเป็นรายได้หรือค่าใช้จ่าย ณ วันที่ที่เกิดรายการ

#### (จ) ดอกเบี้ยรับจากเงินให้กู้ยืม

ดอกเบี้ยรับรับรู้เป็นรายได้ตามเกณฑ์คงค้างจากยอดเงินต้นที่ค้างชำระ

## 5.2 การรับรู้ค่าใช้จ่าย

### (ก) เบี้ยประกันภัยต่อจ่าย

เบี้ยประกันภัยต่อจ่ายจากการเอาประกันภัยต่อรับรู้เป็นค่าใช้จ่ายเมื่อได้โอนความเสี่ยงจากการประกันภัยให้บริษัทรับประกันภัยต่อแล้ว

### (ข) ค่าใช้จ่ายค่าจ้างและค่าบำเหน็จ

ค่าจ้างและค่าบำเหน็จรับรู้เป็นค่าใช้จ่ายทันทีในงวดบัญชีที่เกิดรายการ

ในกรณีที่เป็นการจ่ายและค่านายหน้าจ่ายสำหรับการรับประกันภัยที่มีอายุการคุ้มครองเกิน 1 ปีจะบันทึกเป็นรายการจ่ายล่วงหน้า โดยทยอยรับรู้เป็นค่าใช้จ่ายตามอายุการให้ความคุ้มครองเป็นรายปี

### (ค) ค่าสินไหมทดแทนและค่าใช้จ่ายในการจัดการค่าสินไหมทดแทน

ค่าสินไหมทดแทนและค่าใช้จ่ายในการจัดการค่าสินไหมทดแทนประกอบด้วย ค่าสินไหมทดแทนและค่าใช้จ่ายในการจัดการค่าสินไหมทดแทนจากการรับประกันภัยโดยตรงและจากการรับประกันภัยต่อ ซึ่งแสดงตามมูลค่าของค่าสินไหมทดแทนและค่าใช้จ่ายอื่นที่เกี่ยวข้องและรายการปรับปรุงค่าสินไหมของงวดปัจจุบันและงวดก่อนที่เกิดขึ้นในระหว่างปีหักด้วยมูลค่าซากและการรับคืนอื่น(ถ้ามี) และหักด้วยค่าสินไหมรับคืนจากการเอาประกันภัยต่อที่เกี่ยวข้อง

ค่าสินไหมทดแทนและค่าใช้จ่ายในการจัดการค่าสินไหมทดแทนจากการรับประกันภัยโดยตรงจะรับรู้เมื่อได้รับแจ้งจากผู้เอาประกันตามจำนวนที่ผู้เอาประกันภัยแจ้ง และโดยการประมาณการของฝ่ายบริหาร มูลค่าประมาณการสินไหมทดแทนสูงสุดจะไม่เกินทุนประกันของกรมธรรม์ที่เกี่ยวข้อง

ค่าสินไหมทดแทนและค่าใช้จ่ายในการจัดการค่าสินไหมทดแทนจากการรับประกันภัยต่อจะรับรู้เมื่อได้รับแจ้งจากบริษัทประกันต่อตามจำนวนที่ได้รับแจ้ง

## 5.3 เงินสดและรายการเทียบเท่าเงินสด

เงินสดและรายการเทียบเท่าเงินสด หมายถึง เงินสดและเงินฝากธนาคาร และเงินลงทุนระยะสั้นที่มีสภาพคล่องสูงซึ่งถึงกำหนดจ่ายคืนภายในระยะเวลาไม่เกิน 3 เดือนนับจากวันที่ได้มาและไม่มีข้อจำกัดในการเบิกใช้

## 5.4 เบี้ยประกันภัยค้างรับและค่าเผื่อหนี้สงสัยจะสูญ

เบี้ยประกันภัยค้างรับทั้งจากการรับประกันภัยโดยตรงและจากการรับประกันภัยต่อแสดงด้วยมูลค่าสุทธิที่จะได้รับ โดยบริษัทบันทึกค่าเผื่อหนี้สงสัยจะสูญสำหรับผลขาดทุนโดยประมาณที่อาจเกิดขึ้นจากการเก็บเงินไม่ได้ ซึ่งพิจารณาจากประสบการณ์การเก็บเงิน และตามสถานะปัจจุบันของเบี้ยประกันภัยค้างรับ ณ วันสิ้นรอบระยะเวลารายงาน

## 5.5 สิทธิจากการประกันภัยต่อและเจ้าหนี้บริษัทประกันภัยต่อ

(ก) สิทธิจากการประกันภัยต่อประกอบไปด้วยจำนวนเงินค้างรับจากการประกันภัยต่อ เงินมัดจำที่วางไว้จากการรับประกันภัยต่อ และสำรองประกันภัยส่วนที่เรียกคืนจากการประกันภัยต่อ

เงินค้างรับจากบริษัทประกันภัยต่อประกอบด้วยค่าจ้างและค่าบำเหน็จค้างรับ ค่าสินไหมทดแทนค้างรับ และรายการค้างรับอื่นๆ จากบริษัทประกันภัยต่อยกเว้นเบี้ยประกันภัยค้างรับ หักค่าเผื่อหนี้สงสัยจะสูญ โดยบริษัท บันทึกค่าเผื่อหนี้สงสัยจะสูญสำหรับผลขาดทุนโดยประมาณที่อาจเกิดขึ้นจากการเก็บเงินไม่ได้ ซึ่งพิจารณาจากประสบการณ์การเก็บเงิน และตามสถานะปัจจุบันของเงินค้างรับจากบริษัทประกันภัยต่อ ณ วันสิ้นรอบระยะเวลารายงาน

สำรองประกันภัยส่วนที่เรียกคืนจากการประกันภัยต่อประมาณขึ้น โดยอ้างอิงสัญญาประกันภัยต่อที่เกี่ยวข้องของสำรองเบี้ยประกันภัย และสำรองค่าสินไหมทดแทนและค่าสินไหมทดแทน ค้างจ่ายตามกฎหมายว่าด้วยการคำนวณสำรองประกันภัย

(ข) เจ้าหนี้บริษัทประกันภัยต่อแสดงด้วยจำนวนเงินค้างจ่ายจากการประกันภัยต่อ และเงินมัดจำที่บริษัทถือไว้จากการเอาประกันภัยต่อ

เงินค้างจ่ายจากบริษัทประกันภัยต่อประกอบด้วย เบี้ยประกันภัยต่อจ่าย และรายการค้างจ่ายอื่นๆ ให้กับบริษัทประกันภัยต่อ ยกเว้นค่าสินไหมทดแทน



บริษัทฯ แสดงรายการสินทรัพย์จากการประกันภัยต่อสุทธิของกิจการเดียวกัน (สินทรัพย์จากการประกันภัยต่อหรือเจ้าหน้าที่บริษัทประกันภัยต่อ) เมื่อเข้าเงื่อนไขการหักกลบทุกข้อดังต่อไปนี้

- (1) กิจการมีสิทธิตามกฎหมายในการนำจำนวนที่รับรู้ไว้ในงบแสดงฐานะการเงินมาหักกลบลงกัน และ
- (2) กิจการตั้งใจที่จะรับหรือจ่ายชำระจำนวนที่รับรู้ไว้ในงบแสดงฐานะการเงินด้วยยอดสุทธิ หรือตั้งใจที่จะรับประโยชน์จากสินทรัพย์ในเวลาเดียวกับที่จ่ายชำระหนี้สิน

## 5.6 เงินลงทุนในหลักทรัพย์

- (ก) เงินลงทุนในหลักทรัพย์เพื่อค้าแสดงตามมูลค่ายุติธรรม การเปลี่ยนแปลงในมูลค่ายุติธรรมของหลักทรัพย์บันทึกในส่วนของกำไรหรือขาดทุน
- (ข) เงินลงทุนในหลักทรัพย์เพื่อขายแสดงตามมูลค่ายุติธรรม การเปลี่ยนแปลงในมูลค่ายุติธรรมของหลักทรัพย์ดังกล่าวบันทึกในกำไรขาดทุนเบ็ดเสร็จ และจะบันทึกในส่วนของกำไรหรือขาดทุนเมื่อได้จำหน่ายหลักทรัพย์นั้นออกไป
- (ค) เงินลงทุนในตราสารหนี้ที่จะครบกำหนดชำระในหนึ่งปี รวมทั้งที่จะถือจนครบกำหนดแสดงมูลค่าตามวิธีราคาทุนตัดจำหน่าย บริษัทฯ ตัดบัญชีส่วนเกิน/รับรู้ส่วนต่ำกว่ามูลค่าตราสารหนี้ตามอัตราดอกเบี้ยที่แท้จริง ซึ่งจำนวนที่ตัดจำหน่าย/รับรู้นี้จะแสดงเป็นรายการปรับกับ ดอกเบี้ยรับ ตราสารหนี้จัดเป็นประเภทที่จะถือจนครบกำหนดเมื่อบริษัทฯ มีความตั้งใจแน่วแน่และมีความสามารถที่จะถือไว้จนครบกำหนดได้ถนัด
- (ง) เงินลงทุนในตราสารหนี้ที่ไม่อยู่ในความต้องการของตลาดถือเป็นเงินลงทุนทั่วไป ซึ่งแสดงตามราคาทุนสุทธิจากค่าเผื่อการด้อยค่า (ถ้ามี)

มูลค่ายุติธรรมของหลักทรัพย์ในความต้องการของตลาดคำนวณจากราคาเสนอซื้อหลังสุด ณ สิ้นวันทำการสุดท้ายของปี ส่วนมูลค่ายุติธรรมของตราสารหนี้คำนวณโดยใช้อัตราผลตอบแทนที่ประกาศโดยสมาคมตลาดตราสารหนี้ไทย มูลค่ายุติธรรมของหน่วยลงทุนคำนวณจากมูลค่าสินทรัพย์สุทธิของหน่วยลงทุน

บริษัทฯ ใช้วิธีถ่วงน้ำหนักในการคำนวณต้นทุนของเงินลงทุน

ในกรณีที่มีการโอนเปลี่ยนประเภทเงินลงทุนจากประเภทหนึ่งไปเป็นอีกประเภทหนึ่ง บริษัทฯ จะปรับมูลค่าของเงินลงทุนดังกล่าวใหม่โดยใช้มูลค่ายุติธรรม ณ วันที่โอนเปลี่ยนประเภทเงินลงทุน ผลแตกต่างระหว่างราคาตามบัญชีและมูลค่ายุติธรรม ณ วันที่โอนได้บันทึกเป็นรายการกำไรหรือขาดทุน หรือแสดงเป็นองค์ประกอบอื่นของส่วนของผู้ถือหุ้นแล้วแต่ประเภทของเงินลงทุนที่มีการโอนเปลี่ยน

เมื่อมีการจำหน่ายเงินลงทุน ผลต่างระหว่างสิ่งตอบแทนสุทธิที่ได้รับกับมูลค่าตามบัญชีของ เงินลงทุน จะถูกบันทึกในส่วนของกำไรหรือขาดทุน

## 5.7 เงินให้กู้ยืมและค่าเผื่อนี้สงสัยจะสูญ

เงินให้กู้ยืมแสดงตามมูลค่าสุทธิที่จะได้รับ บริษัทฯ บันทึกค่าเผื่อนี้สงสัยจะสูญของเงินให้กู้ยืมสำหรับผลขาดทุนที่คาดว่า จะเรียกเก็บจากลูกหนี้ไม่ได้ โดยการวิเคราะห์และประเมินความสามารถในการชำระหนี้ของลูกหนี้แต่ละรายและมูลค่าหลักประกันประกอบ

## 5.8 ทรัพย์สินรอการขาย

ทรัพย์สินรอการขายตามที่กำหนดโดย คปภ. ให้แสดงตามราคาทุนหักค่าเผื่อการด้อยค่า ทรัพย์สินรอการขายดังกล่าวหมายถึงถึง (1) ทรัพย์สินที่ตกเป็นของบริษัทฯ เนื่องจากการชำระหนี้ หรือเนื่องจากการที่บริษัทฯ ได้ซื้อทรัพย์สินที่จำหน่ายไว้กับบริษัทฯ นั้นจากการขายทอดตลาดโดยคำสั่งศาลหรือเจ้าพนักงานพิทักษ์ทรัพย์ รวมทั้งการเข้าครอบครองทรัพย์สินจากการให้เช่าการเงินหรือการให้เช่าซื้อ (2) ที่ดิน อาคาร และทรัพย์สินอื่น รวมทั้งสิทธิการเช่าเพื่อใช้ดำเนินธุรกิจหรือสำหรับพนักงานซึ่งมิได้ใช้เพื่อการดังกล่าวแล้ว

## 5.9 ที่ดิน อาคารและอุปกรณ์ และค่าเสื่อมราคา

ที่ดินแสดงมูลค่าตามราคาทุน อาคารและอุปกรณ์แสดงมูลค่าตามราคาทุนหักค่าเสื่อมราคาสะสมและค่าเผื่อการด้อยค่าของสินทรัพย์ (ถ้ามี)

ค่าเสื่อมราคาของอาคารและอุปกรณ์คำนวณจากราคาทุนของสินทรัพย์โดยวิธีเส้นตรงตามอายุการใช้งานโดยประมาณดังนี้

อาคารและส่วนปรับปรุงอาคาร	20	ปี
เครื่องตกแต่งและอุปกรณ์สำนักงาน	5	ปี
ยานพาหนะ	5	ปี

ค่าเสื่อมราคารวมอยู่ในการคำนวณผลการดำเนินงาน

ไม่มีการคิดค่าเสื่อมราคาสำหรับที่ดินและสินทรัพย์ระหว่างก่อสร้าง

บริษัทตัดรายการที่ดิน อาคาร และอุปกรณ์ ออกจากบัญชี เมื่อจำหน่ายสินทรัพย์หรือคาดว่าจะไม่ได้รับประโยชน์เชิงเศรษฐกิจ ในอนาคตจากการใช้หรือการจำหน่ายสินทรัพย์ รายการผลกำไรหรือขาดทุนจากการจำหน่ายสินทรัพย์จะรับรู้ในส่วนของกำไรหรือขาดทุนเมื่อบริษัทตัดรายการสินทรัพย์นั้นออกจากบัญชี

## 5.10 สินทรัพย์ไม่มีตัวตนและค่าตัดจำหน่าย

สินทรัพย์ไม่มีตัวตนแสดงมูลค่าตามราคาทุนหักค่าตัดจำหน่ายสะสมและค่าเผื่อการด้อยค่าสะสม (ถ้ามี) ของสินทรัพย์นั้น

บริษัทตัดจำหน่ายสินทรัพย์ไม่มีตัวตนที่มีอายุการให้ประโยชน์จำกัดอย่างมีระบบตลอดอายุการให้ประโยชน์เชิงเศรษฐกิจของสินทรัพย์นั้น และจะประเมินการด้อยค่าของสินทรัพย์ดังกล่าวเมื่อมีข้อบ่งชี้ว่าสินทรัพย์นั้นเกิดการด้อยค่า บริษัทจะทบทวนระยะเวลาการตัดจำหน่ายและวิธีการตัดจำหน่ายของสินทรัพย์ไม่มีตัวตนดังกล่าวทุกสิ้นปีเป็นอย่างน้อย ค่าตัดจำหน่ายรับรู้เป็นค่าใช้จ่ายในส่วนของกำไรหรือขาดทุน

สินทรัพย์ไม่มีตัวตนที่มีอายุการให้ประโยชน์จำกัด คือ โปรแกรมคอมพิวเตอร์ มีอายุการให้ประโยชน์ 5 ปี

## 5.11 รายการธุรกิจกับบุคคลหรือกิจการที่เกี่ยวข้องกัน

บุคคลหรือกิจการที่เกี่ยวข้องกันกับบริษัท หมายถึง บุคคลหรือกิจการที่มีอำนาจควบคุมบริษัท หรือถูกบริษัทควบคุมโดยบริษัทไม่ว่าจะเป็นโดยทางตรงหรือทางอ้อม หรืออยู่ภายใต้การควบคุมเดียวกันกับบริษัท

นอกจากนี้บุคคลหรือกิจการที่เกี่ยวข้องกันยังหมายถึงบุคคลซึ่งมีสิทธิหรือความเสี่ยงโดยทางตรงหรือทางอ้อม ซึ่งทำให้มีอิทธิพลอย่างเป็นทางการสำคัญต่อบริษัท ผู้บริหารสำคัญ กรรมการหรือพนักงานของบริษัท ที่มีอำนาจในการวางแผนและควบคุมการดำเนินงานของบริษัท

## 5.12 สำรองค่าสินไหมทดแทนและค่าสินไหมทดแทนค้างจ่าย

ค่าสินไหมทดแทนค้างจ่ายบันทึกตามจำนวนที่จะจ่ายจริง ส่วนสำรองค่าสินไหมทดแทนจะบันทึกเมื่อได้รับการแจ้งคำเรียกร้องค่าเสียหายจากผู้เอาประกันภัยตามจำนวนที่ผู้เอาประกันภัยแจ้ง และโดยการประมาณการของฝ่ายบริหาร มูลค่าประมาณการสินไหมทดแทนสูงสุดจะไม่เกินทุนประกันของกรมธรรม์ที่เกี่ยวข้อง

บริษัทได้บันทึกสำรองเพิ่มเติมสำหรับความเสียหายที่เกิดขึ้นแล้วแต่ยังไม่ได้มีการรายงานให้บริษัท ทราบ (incurred but not reported claim: IBNR) ซึ่งคำนวณโดยวิธีการทางคณิตศาสตร์ประกันภัย โดยคำนวณจากประมาณการที่ดีที่สุดของค่าสินไหมทดแทนที่คาดว่าจะจ่ายให้แก่ผู้เอาประกันภัยในอนาคตสำหรับความสูญเสียที่เกิดขึ้นแล้วก่อนหรือ ณ วันที่ในรอบระยะเวลารายงาน ทั้งจากรายการความสูญเสียที่บริษัท ได้รับรายงานแล้วและยังไม่ได้รายงาน สุทธิด้วยค่าสินไหมทดแทนที่รับรู้ไปแล้วในบัญชี

## 5.13 สำรองเบี้ยประกันภัย

สำรองเบี้ยประกันภัยประกอบด้วย สำรองเบี้ยประกันภัยที่ยังไม่ถึงเป็นรายได้ และสำรองความเสี่ยงภัยที่ยังไม่สิ้นสุด

(1) สำรองเบี้ยประกันภัยที่ยังไม่ถึงเป็นรายได้

สำรองเบี้ยประกันภัยที่ยังไม่ถึงเป็นรายได้คำนวณจากเบี้ยประกันภัยรับก่อนการเอาประกันภัยด้วยวิธีการ ดังนี้

- |  |  |
|--|--|
| การประกันภัยขนส่งเฉพาะเที่ยว การประกัน | - ร้อยละร้อยละของเบี้ยประกันภัยรับ ตั้งแต่วันที่ |
| อุบัติเหตุการเดินทางที่มีระยะเวลา      | กรมธรรม์ประกันภัยเริ่มมีผลคุ้มครอง ตลอด          |
| คุ้มครองไม่เกิน 6 เดือน                | ระยะเวลาที่บริษัทยังคงให้ความคุ้มครองแก่ผู้เอา   |
|  | ประกันภัย  |
| การประกันภัยอื่น                       | - วิธีเฉลี่ยรายเดือน (วิธีเศษหนึ่งส่วนสี่สิบสี่) |

## (2) สํารองความเสี่ยงภัยที่ยังไม่สิ้นสุด

บริษัทจะคํานวณสํารองความเสี่ยงภัยที่ยังไม่สิ้นสุด ณ วันสิ้นรอบระยะเวลารายงาน เพื่อพิจารณาความเพียงพอของหนี้สินว่ามีความเสียหายส่วนเกินซึ่งเกิดจากค่าสินไหมที่คาดว่าจะเกิดขึ้นเกินกว่าสํารองเบี้ยประกันภัยที่ยังไม่ถือเป็นรายได้หรือไม่ การคํานวณสํารองความเสี่ยงภัยที่ยังไม่สิ้นสุดนี้ใช้ประมาณการปัจจุบันของค่าสินไหมทดแทนสุทธิที่คาดว่าจะเกิดขึ้นในอนาคตตบวงด้วยค่าใช้จ่ายทางตรงและทางอ้อมที่เกี่ยวข้องกับการจัดการสินไหม และค่าใช้จ่ายในการบริหารจัดการกรมธรรม์และการประกันภัยต่ออันเนื่องมาจากความเสี่ยงภัยที่ยังไม่สิ้นสุดนั้น

ทุกวันสิ้นรอบระยะเวลารายงาน บริษัทจะเปรียบเทียบมูลค่าของสํารองความเสี่ยงภัยที่ยังไม่สิ้นสุดกับสํารองเบี้ยประกันภัยที่ยังไม่ถือเป็นรายได้ หากมูลค่าของสํารองความเสี่ยงภัยที่ยังไม่สิ้นสุดสูงกว่าสํารองเบี้ยประกันภัยที่ยังไม่ถือเป็นรายได้ บริษัทจะรับรู้ส่วนต่างและแสดงรายการสํารองความเสี่ยงภัยที่ยังไม่สิ้นสุดในงบการเงิน

## 5.14 สัญญาเช่าระยะยาว

สัญญาเช่าอาคาร และอุปกรณ์ที่มีความเสี่ยงและผลตอบแทนของความเป็นเจ้าของส่วนใหญ่ไม่ได้โอนไปให้กับผู้เช่าถือเป็นสัญญาเช่าดำเนินงาน จำนวนเงินที่จ่ายตามสัญญาเช่าดำเนินงานรับรู้เป็นค่าใช้จ่ายในส่วนของการกำไรหรือขาดทุนตามวิธีเส้นตรงตลอดอายุของสัญญาเช่า

## 5.15 เงินตราต่างประเทศ

บริษัทแสดงงบการเงินเป็นสกุลเงินบาท ซึ่งเป็นสกุลเงินที่ใช้ในการดำเนินงานของบริษัท

รายการที่เป็นเงินตราต่างประเทศแปลงค่าเป็นเงินบาทโดยใช้อัตราแลกเปลี่ยน ณ วันที่เกิดรายการ สินทรัพย์และหนี้สินที่เป็นตัวเงินซึ่งอยู่ในสกุลเงินตราต่างประเทศได้แปลงค่าเป็นเงินบาทโดยใช้อัตราแลกเปลี่ยน ณ วันสิ้นรอบระยะเวลารายงาน กำไรและขาดทุนที่เกิดจากการเปลี่ยนแปลงในอัตราแลกเปลี่ยนได้รวมอยู่ในการคํานวณผลการดำเนินงาน

## 5.16 การด้อยค่าของสินทรัพย์

ทุกวันสิ้นรอบระยะเวลารายงาน บริษัทจะทำการประเมินการด้อยค่าของที่ดิน อาคารและอุปกรณ์หรือสินทรัพย์ที่ไม่มีตัวตนของบริษัทหากมีข้อบ่งชี้ว่าสินทรัพย์ดังกล่าวอาจด้อยค่า บริษัทจะรับรู้ขาดทุนจากการด้อยค่าเมื่อมูลค่าที่คาดว่าจะได้รับคืนของสินทรัพย์มีมูลค่าต่ำกว่ามูลค่าตามบัญชีของสินทรัพย์นั้น ทั้งนี้มูลค่าที่คาดว่าจะได้รับคืนหมายถึงมูลค่ายุติธรรมหักต้นทุนในการขายของสินทรัพย์หรือมูลค่าจากการใช้สินทรัพย์แล้วแต่ราคาใดจะสูงกว่า

บริษัทจะรับรู้รายการขาดทุนจากการด้อยค่าในส่วนของการกำไรหรือขาดทุน

หากในการประเมินการด้อยค่าของสินทรัพย์ มีข้อบ่งชี้ที่แสดงให้เห็นว่าผลขาดทุนจากการด้อยค่าของสินทรัพย์ที่รับรู้ในงวดก่อนได้หมดไปหรือลดลง บริษัทจะประมาณมูลค่าที่คาดว่าจะได้รับคืนของสินทรัพย์นั้น และจะกลับรายการผลขาดทุนจากการด้อยค่าที่รับรู้ในงวดก่อนก็ต่อเมื่อมีการเปลี่ยนแปลงประมาณการที่ใช้กำหนดมูลค่าที่คาดว่าจะได้รับคืนภายหลังจากการรับรู้ผลขาดทุนจากการด้อยค่าครั้งล่าสุด โดยมูลค่าตามบัญชีของสินทรัพย์ที่เพิ่มขึ้นจากการกลับรายการผลขาดทุนจากการด้อยค่าต้องไม่สูงกว่ามูลค่าตามบัญชีที่ควรจะเป็นหากกิจการไม่เคยรับรู้ผลขาดทุนจากการด้อยค่าของสินทรัพย์ในงวดก่อนๆ บริษัทจะบันทึกกลับรายการผลขาดทุนจากการด้อยค่าของสินทรัพย์โดยรับรู้ไปเป็นส่วนของการกำไรหรือขาดทุน

## 5.17 ผลประโยชน์พนักงาน

(ก) ผลประโยชน์ระยะสั้นของพนักงาน

เงินเดือน ค่าจ้าง โบนัส และเงินสมทบกองทุนประกันสังคมจะบันทึกเป็นค่าใช้จ่ายเมื่อเกิดรายการ

(ข) ผลประโยชน์หลังออกจากงานของพนักงาน

*โครงการสมทบเงิน*

บริษัทและพนักงานได้ร่วมกันจัดตั้งกองทุนสำรองเลี้ยงชีพ ซึ่งประกอบด้วยเงินที่พนักงานจ่ายสะสมและเงินที่บริษัทจ่ายสมทบให้เป็นรายเดือน สินทรัพย์ของกองทุนสำรองเลี้ยงชีพได้แยกออกจากสินทรัพย์ของบริษัท เงินที่บริษัทจ่ายสมทบกองทุนสำรองเลี้ยงชีพบันทึกเป็นค่าใช้จ่ายในปีที่เกิดรายการ

*โครงการผลประโยชน์หลังออกจากงาน*

บริษัทมีภาระสำหรับเงินชดเชยที่ต้องจ่ายให้แก่พนักงานเมื่อออกจากงานตามกฎหมายแรงงาน ซึ่งบริษัทถือว่าเงินชดเชยดังกล่าวเป็นโครงการผลประโยชน์หลังออกจากงานสำหรับพนักงาน

บริษัทคำนวณหนี้สินตามโครงการผลประโยชน์หลังออกจากงานของพนักงาน โดยใช้วิธีคิดลดแต่ละหน่วยที่ประมาณการไว้ (Projected Unit Credit Method) โดยผู้เชี่ยวชาญอิสระได้ทำการประเมินภาวะผูกพันดังกล่าวตามหลักคณิตศาสตร์ประกันภัย

ผลกำไรหรือขาดทุนจากการประมาณการตามหลักคณิตศาสตร์ประกันภัยสำหรับโครงการผลประโยชน์หลังออกจากงานของพนักงานจะรับรู้ทันทีในส่วนของกำไรหรือขาดทุน

หนี้สินของโครงการผลประโยชน์หลังออกจากงานของพนักงาน ประกอบด้วย มูลค่าปัจจุบันของภาวะผูกพันตามโครงการผลประโยชน์ หักด้วย ต้นทุนบริการในอดีตที่ยังไม่ได้รับรู้ และ ผลกำไรขาดทุนจากการประมาณการตามหลักคณิตศาสตร์ประกันภัยที่ยังไม่ได้รับรู้

## 5.18 ประมาณการหนี้สิน

บริษัทจะบันทึกประมาณการหนี้สินไว้ในบัญชีเมื่อภาวะผูกพันซึ่งเป็นผลมาจากเหตุการณ์ในอดีตได้เกิดขึ้นแล้ว และมีความเป็นไปได้ค่อนข้างแน่นอนว่าบริษัทจะเสียทรัพยากรเชิงเศรษฐกิจไปเพื่อปลดปล่อยภาวะผูกพันนั้น และบริษัท สามารถประมาณมูลค่าภาวะผูกพันนั้นได้อย่างน่าเชื่อถือ

## 5.19 ภาษีเงินได้

ภาษีเงินได้ประกอบด้วยภาษีเงินได้ปัจจุบันและภาษีเงินได้รอการตัดบัญชี

### ภาษีเงินได้ปัจจุบัน

บริษัทบันทึกภาษีเงินได้ปัจจุบันตามจำนวนที่คาดว่าจะจ่ายให้กับหน่วยงานจัดเก็บภาษีของรัฐ โดยคำนวณจากกำไรทางภาษีตามหลักเกณฑ์ที่กำหนดในกฎหมายภาษีอากร

### ภาษีเงินได้รอการตัดบัญชี

บริษัทบันทึกภาษีเงินได้รอการตัดบัญชีของผลแตกต่างชั่วคราวระหว่างราคาตามบัญชีของสินทรัพย์และหนี้สิน ณ วันสิ้นรอบระยะเวลารายงานกับฐานภาษีของสินทรัพย์และหนี้สินที่เกี่ยวข้องนั้น โดยใช้อัตราภาษีที่มีผลบังคับใช้ ณ วันสิ้นรอบระยะเวลารายงาน

บริษัทรับรู้หนี้สินภาษีเงินได้รอการตัดบัญชีของผลแตกต่างชั่วคราวที่ต้องเสียภาษีทุกรายการ แต่รับรู้สินทรัพย์ภาษีเงินได้รอการตัดบัญชีสำหรับผลแตกต่างชั่วคราวที่ใช้หักภาษี รวมทั้งผลขาดทุนทางภาษีที่ยังไม่ได้ใช้ในจำนวนเท่าที่มีความเป็นไปได้ค่อนข้างแน่นอนที่บริษัทจะมีกำไรทางภาษีในอนาคตเพียงพอที่จะใช้ประโยชน์จากผลแตกต่างชั่วคราวที่ใช้หักภาษีและผลขาดทุนทางภาษีที่ยังไม่ได้ใช้นั้น

บริษัทจะทบทวนมูลค่าตามบัญชีของสินทรัพย์ภาษีเงินได้รอการตัดบัญชีทุกสิ้นรอบระยะเวลารายงานและจะทำการปรับลดมูลค่าตามบัญชีดังกล่าว หากมีความเป็นไปได้ค่อนข้างแน่นอนว่าบริษัทจะไม่มีกำไรทางภาษีเพียงพอต่อการนำสินทรัพย์ภาษีเงินได้รอการตัดบัญชีทั้งหมดหรือบางส่วนมาใช้ประโยชน์

บริษัทจะบันทึกภาษีเงินได้รอการตัดบัญชีโดยตรงไปยังส่วนของเจ้าของหากภาษีที่เกิดขึ้นเกี่ยวข้องกับรายการที่ได้บันทึกโดยตรงไปยังส่วนของเจ้าของ

## 6. การใช้ดุลยพินิจและประมาณการทางบัญชีที่สำคัญ

ในการจัดทำงบการเงินตามมาตรฐานการรายงานทางการเงิน ฝ่ายบริหารของบริษัทจำเป็นต้องใช้ดุลยพินิจและการประมาณการในเรื่องที่มีความไม่แน่นอนเสมอ การใช้ดุลยพินิจและการประมาณการดังกล่าวนี้ส่งผลกระทบต่อจำนวนเงินที่แสดงในงบการเงินและต่อข้อมูลที่แสดงในหมายเหตุประกอบงบการเงิน ผลที่เกิดขึ้นจริงอาจแตกต่างไปจากจำนวนที่ประมาณการไว้ การใช้ดุลยพินิจและการประมาณการทางบัญชีที่สำคัญมีดังนี้

### สัญญาเช่า

ในการพิจารณาประเภทของสัญญาเช่าว่าเป็นสัญญาเช่าดำเนินงานหรือสัญญาเช่าทางการเงิน ฝ่ายบริหารได้ใช้ดุลยพินิจในการประเมินเงื่อนไขและรายละเอียดของสัญญาเพื่อพิจารณาว่าบริษัทได้โอนหรือรับโอนความเสี่ยงและผลประโยชน์ในสินทรัพย์ที่เช่าดังกล่าวแล้วหรือไม่

## ค่าเผื่อหนี้สงสัยจะสูญของลูกหนี้

ในการประมาณค่าเผื่อหนี้สงสัยจะสูญฝ่ายบริหารจำเป็นต้องใช้ดุลยพินิจในการประมาณการผลขาดทุนที่คาดว่าจะเกิดขึ้นจากลูกหนี้แต่ละราย โดยคำนึงถึงประสบการณ์การเก็บเงินในอดีต อายุของหนี้ที่ค้างค้างและสถานะเศรษฐกิจที่เป็นอยู่ในขณะนั้น เป็นต้น

## ค่าเผื่อการด้อยค่าของเงินลงทุนในตราสารทุน

บริษัทฯ จะด้อยค่าเงินลงทุนในหลักทรัพย์เมื่อขายและเงินลงทุนทั่วไปเมื่อมูลค่ายุติธรรมของเงินลงทุนดังกล่าวได้ลดลงอย่างมีสาระสำคัญและเป็นระยะเวลาสั้นหรือเมื่อมีข้อบ่งชี้ของการด้อยค่า การที่จะสรุปว่าเงินลงทุนดังกล่าวได้ลดลงอย่างมีสาระสำคัญหรือเป็นระยะเวลาสั้นหรือไม่จำเป็นต้องใช้ดุลยพินิจของฝ่ายบริหาร

## ที่ดิน อาคารและอุปกรณ์และค่าเสื่อมราคา

ในการคำนวณค่าเสื่อมราคาของอาคารและอุปกรณ์ ฝ่ายบริหารจำเป็นต้องทำการประมาณอายุการให้ประโยชน์และมูลค่าซากเมื่อเลิกใช้งานของอาคารและอุปกรณ์ และต้องทบทวนอายุการให้ประโยชน์และมูลค่าซากใหม่หากมีการเปลี่ยนแปลงเกิดขึ้น นอกจากนี้ฝ่ายบริหารจำเป็นต้องสอบทานการด้อยค่าของที่ดิน อาคารและอุปกรณ์ในแต่ละช่วงเวลาและบันทึกขาดทุนจากการด้อยค่าหากคาดว่าจะได้รับคืนต่ำกว่ามูลค่าตามบัญชีของสินทรัพย์นั้น ในการนี้ฝ่ายบริหารจำเป็นต้องใช้ดุลยพินิจที่เกี่ยวข้องกับการคาดการณ์รายได้และค่าใช้จ่ายในอนาคตซึ่งเกี่ยวข้องกับสินทรัพย์นั้น

## สินทรัพย์ไม่มีตัวตน

ในการบันทึกและวัดมูลค่าของสินทรัพย์ไม่มีตัวตน ณ วันที่ได้มา ตลอดจนการทดสอบการด้อยค่าในภายหลัง ฝ่ายบริหารจำเป็นต้องประมาณการกระแสเงินสดที่คาดว่าจะได้รับในอนาคตจากสินทรัพย์หรือหน่วยของสินทรัพย์ที่ก่อให้เกิดเงินสด รวมทั้งการเลือกอัตราคิดลดที่เหมาะสมในการคำนวณมูลค่าปัจจุบันของกระแสเงินสดนั้น ๆ

## สินทรัพย์ภาษีเงินได้รอการตัดบัญชี

บริษัทฯ จะรับรู้สินทรัพย์ภาษีเงินได้รอการตัดบัญชีสำหรับผลแตกต่างชั่วคราวที่ใช้หักภาษีและขาดทุนทางภาษีที่ไม่ได้ใช้เมื่อมีความเป็นไปได้ค่อนข้างแน่นอนว่าบริษัทฯ จะมีกำไรทางภาษีในอนาคตเพียงพอที่จะใช้ประโยชน์จากผลแตกต่างชั่วคราวและขาดทุนนั้น ในการนี้ฝ่ายบริหารจำเป็นต้องประมาณการว่าบริษัทฯ ควรรับรู้จำนวนสินทรัพย์ภาษีเงินได้รอการตัดบัญชีเป็นจำนวนเท่าใด โดยพิจารณาถึงจำนวนกำไรทางภาษีที่คาดว่าจะเกิดในอนาคตในแต่ละช่วงเวลา

## สำรองค่าสินไหมทดแทนและค่าสินไหมทดแทนค้างจ่าย

ณ วันสิ้นรอบระยะเวลารายงาน บริษัทฯ ต้องประมาณการสำรองค่าสินไหมทดแทนและค่าสินไหมทดแทนค้างจ่ายโดยแยกพิจารณาสองส่วน คือ ส่วนของค่าสินไหมทดแทนที่เกิดขึ้นและบริษัทฯ ได้รับรายงานความเสียหายแล้ว และส่วนของความเสียหายที่เกิดขึ้นแล้วแต่บริษัทฯ ยังไม่ได้รับรายงาน (incurred but not reported - IBNR) ซึ่งต้องใช้วิธีการทางคณิตศาสตร์ประกันภัยที่เป็นมาตรฐานสากล เช่น วิธี Chain Ladder หรือวิธี Bornheutter-Ferguson ในการประมาณการ

ข้อสมมติหลักที่ใช้ในวิธีการทางคณิตศาสตร์ประกันภัยดังกล่าวประกอบด้วยข้อมูลในอดีต ซึ่งได้แก่ การเปลี่ยนแปลงประมาณการค่าสินไหมทดแทน การจ่ายชำระค่าสินไหมทดแทนของบริษัทฯ ค่าสินไหมทดแทนเฉลี่ย จำนวนครั้งของค่าสินไหม เป็นต้น ในการคำนวณตามวิธีการทางคณิตศาสตร์ประกันภัยนี้ จะทำการวิเคราะห์ตามประเภทของการรับประกันภัย และต้องใช้นักคณิตศาสตร์ประกันภัย (Actuary) ซึ่งเป็นผู้ที่มีความรู้ความสามารถ ประสบการณ์ และมีความเข้าใจในธุรกิจประกันภัยและความเข้าใจในผลิตภัณฑ์ของบริษัทฯ เป็นผู้วิเคราะห์ห้อย่างไรก็ตาม ประมาณการดังกล่าวเป็นการคาดการณ์เหตุการณ์ในอนาคต จึงอาจแตกต่างกับผลลัพธ์ที่เกิดขึ้นจริงได้

## สำรองความเสี่ยงภัยที่ไม่สิ้นสุด

สำรองประกันภัยสำหรับความเสี่ยงภัยที่ยังไม่สิ้นสุดคำนวณตามวิธีการทางคณิตศาสตร์ประกันภัย โดยใช้การประมาณการที่ดีที่สุดของค่าสินไหมทดแทนที่คาดว่าจะเกิดขึ้นในระยะเวลาเอาประกันที่เหลืออยู่ ซึ่งการประมาณเงินสำรองดังกล่าวจำเป็นต้องใช้ดุลยพินิจของฝ่ายบริหาร ซึ่งอ้างอิงจากข้อมูลในอดีตและประมาณการอย่างดีที่สุด ณ ขณะนั้น

## ผลประโยชน์หลังจากงานของพนักงานตามโครงการผลประโยชน์

หนี้สินตามโครงการผลประโยชน์หลังจากงานของพนักงานประมาณขึ้นตามหลักคณิตศาสตร์ประกันภัย ซึ่งต้องอาศัยข้อสมมติต่าง ๆ ในการประมาณการนั้น เช่น อัตราคิดลด อัตราการขึ้นเงินเดือนในอนาคต อัตราความระงับ และอัตราการเปลี่ยนแปลงในจำนวนพนักงาน เป็นต้น

## คดีฟ้องร้อง

บริษัทมีหนี้สินที่อาจจะเกิดขึ้นจากการถูกฟ้องร้องเรียกค่าเสียหาย ซึ่งฝ่ายบริหารได้ใช้ดุลยพินิจในการประเมินผลของคดีที่ถูกฟ้องร้องแล้วและเชื่อมั่นว่าความเสียหายที่เกิดขึ้นจะไม่เกินกว่าจำนวนที่ได้บันทึกไว้แล้วในงบการเงิน

## 7. เงินสดและรายการเทียบเท่าเงินสด

(หน่วย: บาท)

	2556	2555
เงินสด	242,398	180,297
เงินฝากธนาคารประเภทไม่กำหนดระยะเวลาจ่ายคืน	161,494,986	66,206,654
เงินฝากธนาคารประเภทจ่ายคืนเมื่อสิ้นกำหนดระยะเวลา	985,000,000	658,203,255
รวมเงินสดและเงินฝากสถาบันการเงิน	1,146,737,384	724,590,206
หัก: เงินฝากธนาคารและสถาบันการเงินอื่นที่มีระยะเวลาครบกำหนดเกินกว่า 3 เดือนนับแต่วันที่เข้ามา	(985,000,000)	(658,203,255)
เงินสดและรายการเทียบเท่าเงินสด	161,737,384	66,386,951

## 8. เบี้ยประกันภัยค้ำรับ

ณ วันที่ 31 ธันวาคม 2556 และ 2555 ยอดคงเหลือของเบี้ยประกันภัยค้ำรับโดยจำแนกอายุตามเงินต้นที่ค้ำชำระนับตั้งแต่วันครบกำหนดชำระตามกฎหมายว่าด้วยการเก็บเบี้ยประกันภัยแสดงได้ดังนี้

(หน่วย: บาท)

	2556			
	จากผู้เอาประกันภัย	จากตัวแทนและนายหน้าประกันภัย	จากการรับประกันภัยต่อ	รวม
ยังไม่ถึงกำหนดรับชำระ	3,385,452	27,833,213	-	31,218,665
ค้ำรับไม่เกิน 30 วัน	671,599	130,350,214	37,028	131,058,841
ค้ำรับ 30 - 60 วัน	1,808,031	30,693,116	158,046	32,659,193
ค้ำรับ 60 - 90 วัน	662,050	6,053,602	7,046	6,722,698
ค้ำรับ 90 วัน - 1 ปี	380,541	3,343,268	-	3,723,809
ค้ำรับเกินกว่า 1 ปี	13,141	11,319,040	-	11,332,181
รวมเบี้ยประกันภัยค้ำรับ	6,920,814	209,592,453	202,120	216,715,387
หัก: ค่าเผื่อหนี้สงสัยจะสูญ	(1,056,378)	(22,728,379)	-	(23,784,757)
เบี้ยประกันภัยค้ำรับ - สุทธิ	5,864,436	186,864,074	202,120	192,930,630

(หน่วย: บาท)

	2555			
	จากผู้เอาประกันภัย	จากตัวแทนและนายหน้าประกันภัย	จากการรับประกันภัยต่อ	รวม
ยังไม่ถึงกำหนดรับชำระ	3,788,508	32,122,092	-	35,910,600
ค้ำรับไม่เกิน 30 วัน	572,919	111,838,629	169,131	112,580,679
ค้ำรับ 30 - 60 วัน	342,135	25,406,660	4,853	25,753,648
ค้ำรับ 60 - 90 วัน	212,275	9,000,596	7,029	9,219,900
ค้ำรับ 90 วัน - 1 ปี	-	3,845,277	28,790	3,874,067
ค้ำรับเกินกว่า 1 ปี	3,013	12,710,284	-	12,713,297
รวมเบี้ยประกันภัยค้ำรับ	4,918,850	194,923,538	209,803	200,052,191
หัก: ค่าเผื่อหนี้สงสัยจะสูญ	(215,288)	(31,579,980)	-	(31,795,268)
เบี้ยประกันภัยค้ำรับ - สุทธิ	4,703,562	163,343,558	209,803	168,256,923

สำหรับเบี้ยประกันภัยค้ำรับจากตัวแทนและนายหน้า บริษัทฯได้กำหนดหลักเกณฑ์การติดตามหนี้ให้เป็นไปตามกฎหมายว่าด้วยการเก็บเบี้ยประกันภัย โดยหนี้ที่เกินกว่ากำหนดรับชำระ บริษัทฯได้ดำเนินการตามข้อกำหนดของกฎหมายกับตัวแทนและนายหน้าเป็นกรณีไป

## 9. สินทรัพย์จากการประกันภัยต่อ

	(หน่วย: บาท)	
	2556	2555
เงินวางไว้จากการประกันภัยต่อ	2,929	2,929
เงินค้ำรับเกี่ยวกับการประกันภัยต่อ	116,215,319	167,524,496
สำรองประกันภัยส่วนที่เรียกคืนจากบริษัทประกันภัยต่อ	204,038,678	454,592,932
สินทรัพย์จากการประกันภัยต่อ	320,256,926	622,120,357
หัก: ค่าเผื่อนี้สงสัยจะสูญ	(2,730,000)	-
สินทรัพย์จากการประกันภัยต่อสุทธิ	317,526,926	622,120,357

สำรองประกันภัยส่วนที่เรียกคืนจากบริษัทประกันภัยต่อ ณ วันที่ 31 ธันวาคม 2556 รวมสำรองประกันภัยส่วนที่เรียกคืนจากบริษัทประกันภัยต่อของทุกภัยตามที่กล่าวในหมายเหตุประกอบงบการเงินข้อ 1.2 จำนวนประมาณ 93 ล้านบาท (2555: 406 ล้านบาท) ณ วันที่ 31 ธันวาคม 2556 และ 2555 ยอดคงเหลือของเงินค้ำรับเกี่ยวกับการประกันภัยต่อโดยจำแนกอายุตามเงินต้นที่ค้ำชำระ แสดงได้ดังนี้

	(หน่วย: บาท)	
	2556	2555
ค้ำรับไม่เกินระยะเวลา 12 เดือน	116,214,904	165,906,295
ค้ำรับเป็นระยะเวลา 1 - 2 ปี	-	1,617,786
ค้ำรับเกินกว่า 2 ปี	415	415
รวมเงินค้ำรับเกี่ยวกับการประกันภัยต่อ	116,215,319	167,524,496

## 10. เงินลงทุนในหลักทรัพย์

### 10.1 เงินลงทุนเพื่อค้า

	(หน่วย: บาท)				
	2556				
	ราคาทุน	กำไรที่ยังไม่เกิดขึ้นจริง	ขาดทุนที่ยังไม่เกิดขึ้นจริง	มูลค่ายุติธรรม	ร้อยละต่อสินทรัพย์รวม
<b>หลักทรัพย์เอกชน</b>					
หุ้นทุน	38,272,075	1,128,261	-	39,400,336	1.33
หน่วยลงทุน	2,305,149	4,946	-	2,310,095	0.08
<b>รวมเงินลงทุนเพื่อค้า</b>	<b>40,577,224</b>	<b>1,133,207</b>	<b>-</b>	<b>41,710,431</b>	<b>1.41</b>
	(หน่วย: บาท)				
	2555				
	ราคาทุน	กำไรที่ยังไม่เกิดขึ้นจริง	ขาดทุนที่ยังไม่เกิดขึ้นจริง	มูลค่ายุติธรรม	ร้อยละต่อสินทรัพย์รวม
<b>หลักทรัพย์เอกชน</b>					
หุ้นทุน	23,073,586	16,452,310	-	39,525,896	1.34
หน่วยลงทุน	9,724,463	71,206	-	9,795,669	0.33
<b>รวมเงินลงทุนเพื่อค้า</b>	<b>32,798,049</b>	<b>16,523,516</b>	<b>-</b>	<b>49,321,565</b>	<b>1.67</b>

## 10.2 เงินลงทุนเพื่อขาย

(หน่วย: บาท)

	2556				
	ราคาทุน	กำไรที่ยังไม่เกิดขึ้นจริง	ขาดทุนที่ยังไม่เกิดขึ้นจริง	มูลค่ายุติธรรม	ร้อยละต่อสินทรัพย์รวม
<b>หลักทรัพย์เอกชน</b>					
หุ้นทุน	15,273,610	3,638,586	-	18,912,196	0.64
หน่วยลงทุน	237,375,479	-	(14,219,835)	223,155,644	7.52
<b>รวมเงินลงทุนเพื่อขาย</b>	<b>252,649,089</b>	<b>3,638,586</b>	<b>(14,219,835)</b>	<b>242,067,840</b>	<b>8.16</b>

(หน่วย: บาท)

	2555				
	ราคาทุน	กำไรที่ยังไม่เกิดขึ้นจริง	ขาดทุนที่ยังไม่เกิดขึ้นจริง	มูลค่ายุติธรรม	ร้อยละต่อสินทรัพย์รวม
<b>หลักทรัพย์เอกชน</b>					
หุ้นทุน	25,450,303	15,913,233	-	41,363,536	1.40
หน่วยลงทุน	226,827,765	21,192,306	-	248,020,071	8.41
<b>รวมเงินลงทุนเพื่อขาย</b>	<b>252,278,068</b>	<b>37,105,539</b>	<b>-</b>	<b>289,383,607</b>	<b>9.81</b>

## 10.3 เงินลงทุนที่จะถือจนครบกำหนด

(หน่วย: บาท)

	2556		2555	
	ราคาทุน/ ราคาทุน/ ตัดจำหน่าย	ร้อยละต่อ สินทรัพย์รวม	ราคาทุน/ ราคาทุน/ ตัดจำหน่าย	ร้อยละต่อ สินทรัพย์รวม
<b>หลักทรัพย์รัฐบาลและรัฐวิสาหกิจ</b>				
พันธบัตรรัฐบาลไทย	454,657,721	15.33	388,135,754	13.15
พันธบัตรรัฐวิสาหกิจ	60,068,564	2.03	164,238,579	5.57
<b>รวม</b>	<b>514,726,285</b>	<b>17.36</b>	<b>552,374,333</b>	<b>18.72</b>
<b>หลักทรัพย์เอกชน</b>				
หุ้นกู้	158,000,000	5.33	178,062,463	6.03
<b>รวม</b>	<b>158,000,000</b>	<b>5.33</b>	<b>178,062,463</b>	<b>6.03</b>
<b>เงินฝากสถาบันการเงินเกินกว่า 3 เดือน</b>				
เงินฝากธนาคารพาณิชย์	985,000,000	33.22	658,203,255	22.31
สลากออมทรัพย์	23,000,000	0.78	13,000,000	0.44
<b>รวม</b>	<b>1,008,000,000</b>	<b>33.99</b>	<b>671,203,255</b>	<b>22.75</b>
<b>รวมเงินลงทุนที่จะถือจนครบกำหนด</b>	<b>1,680,726,285</b>	<b>56.68</b>	<b>1,401,640,051</b>	<b>47.50</b>

## 10.4 เงินลงทุนทั่วไป

(หน่วย: บาท)

	2556		2555	
	ราคาทุน	ร้อยละต่อ สินทรัพย์รวม	ราคาทุน	ร้อยละต่อ สินทรัพย์รวม
<b>ตราสารทุนที่ไม่อยู่ในความต้องการของตลาด</b>				
- ในประเทศ	2,223,020	0.07	2,223,020	0.08
<b>รวมเงินลงทุนทั่วไป</b>	<b>2,223,020</b>	<b>0.07</b>	<b>2,223,020</b>	<b>0.08</b>



## 10.5 ระยะเวลาคงเหลือของตราสารหนี้

(หน่วย: บาท)

	2556			
	ครบกำหนด			รวม
	ภายใน 1 ปี	1 - 5 ปี	เกิน 5 ปี	
<b>เงินลงทุนที่จะถือจนครบกำหนด</b>				
หลักทรัพย์รัฐบาลและรัฐวิสาหกิจ	100,539,512	241,405,003	172,781,770	514,726,285
ตราสารหนี้ภาคเอกชน	83,000,000	60,000,000	15,000,000	158,000,000
เงินฝากธนาคารพาณิชย์	933,000,000	75,000,000	-	1,008,000,000
<b>รวมเงินลงทุนในตราสารหนี้</b>	<b>1,116,539,512</b>	<b>376,405,003</b>	<b>187,781,770</b>	<b>1,680,726,285</b>

(หน่วย: บาท)

	2555			
	ครบกำหนด			รวม
	ภายใน 1 ปี	1 - 5 ปี	เกิน 5 ปี	
<b>เงินลงทุนที่จะถือจนครบกำหนด</b>				
หลักทรัพย์รัฐบาลและรัฐวิสาหกิจ	220,965,770	321,408,563	10,000,000	552,374,333
ตราสารหนี้ภาคเอกชน	40,062,463	103,000,000	35,000,000	178,062,463
เงินฝากธนาคารพาณิชย์	586,203,255	85,000,000	-	671,203,255
<b>รวมเงินลงทุนในตราสารหนี้</b>	<b>847,231,488</b>	<b>509,408,563</b>	<b>45,000,000</b>	<b>1,401,640,051</b>

ณ วันที่ 31 ธันวาคม 2556 และ 2555 พันธบัตรบางส่วนได้นำไปวางไว้กับนายทะเบียนสำนักงานคณะกรรมการกำกับและส่งเสริมการประกอบธุรกิจประกันภัย และได้นำไปวางค้ำประกัน ซึ่งเกี่ยวข้องกับภาวะผูกพันทางปฏิบัติบางประการตามปกติธุรกิจของบริษัทฯ ตามที่ได้เปิดเผยไว้ในหมายเหตุข้อ 28, 29 และ 30

## 11. เงินให้กู้ยืม

ณ วันที่ 31 ธันวาคม 2556 และ 2555 ยอดคงเหลือของเงินให้กู้ยืมและดอกเบี้ยค้างรับโดยจำแนกอายุตามเงินต้นและดอกเบี้ยที่ค้างชำระแสดงได้ดังนี้

(หน่วย: บาท)

ระยะเวลาค้างชำระ	2556						
	ทรัพย์สินจำนองเป็นประกัน		อื่น ๆ		รวม		รวม
	เงินต้น	ดอกเบี้ยค้างรับ	เงินต้น	ดอกเบี้ยค้างรับ	เงินต้น	ดอกเบี้ยค้างรับ	
ยังไม่ถึงกำหนดชำระ	6,508,862	2,571	565,414	33	7,074,276	2,604	7,076,880
เกินกว่ากำหนดชำระ							
มากกว่า 12 เดือน	-	-	314,526	203,847	314,526	203,847	518,373
<b>รวม</b>	<b>6,508,862</b>	<b>2,571</b>	<b>879,940</b>	<b>203,880</b>	<b>7,388,802</b>	<b>206,451</b>	<b>7,595,253</b>
หัก: ค่าเผื่อหนี้สงสัยจะสูญ	-	-	(314,526)	(203,847)	(314,526)	(203,847)	(518,373)
<b>เงินให้กู้ยืมและดอกเบี้ยค้างรับ - สุทธิ</b>	<b>6,508,862</b>	<b>2,571</b>	<b>565,414</b>	<b>33</b>	<b>7,074,276</b>	<b>2,604</b>	<b>7,076,880</b>

(หน่วย: บาท)

ระยะเวลาค้างชำระ	2555						
	ทรัพย์สินจำนองเป็นประกัน			อื่น ๆ		รวม	
	เงินสด	ดอกเบี้ย ค้างรับ	เงินสด	ดอกเบี้ย ค้างรับ	เงินสด	ดอกเบี้ย ค้างรับ	รวม
ยังไม่ถึงกำหนดชำระ	5,872,343	10,961	910,548	-	6,782,891	10,961	6,793,852
เกินกว่ากำหนดชำระ							
มากกว่า 12 เดือน	-	-	314,526	203,847	314,526	203,847	518,373
รวม	5,872,343	10,961	1,225,074	203,847	7,097,417	214,808	7,312,225
หัก: ค่าเผื่อน้ำสงสัยจะสูญ	-	-	(314,526)	(203,847)	(314,526)	(203,847)	(518,373)
เงินให้กู้ยืมและดอกเบี้ย ค้างรับ - สุทธิ	5,872,343	10,961	910,548	-	6,782,891	10,961	6,793,852

เงินให้กู้ยืมแก่พนักงานโดยมีบุคคลค้ำประกัน กำหนดวงเงินกู้สูงสุดไม่เกิน 20 เท่าของเงินเดือน แต่ต้องไม่เกิน 500,000 บาท กรณีเงินให้กู้ยืมที่มีอสังหาริมทรัพย์จำนองเป็นประกัน วงเงินกู้สูงสุดไม่เกินร้อยละ 90 ของราคาประเมินอสังหาริมทรัพย์ และจะพิจารณาจากวัตถุประสงค์ที่ขอกู้รวมทั้งความสามารถในการชำระหนี้ของผู้ขอ กู้ อัตราดอกเบี้ยเงินให้กู้ยืมอาจพิจารณาเพิ่มหรือลดจากอัตราดอกเบี้ยเงินกู้ทั่วไปของธนาคารพาณิชย์ได้

## 12. ทรัพย์สินรอการขาย

(หน่วย: บาท)

	2556	2555
สินทรัพย์ที่ได้จากการชำระหนี้ - อสังหาริมทรัพย์	17,221,271	23,238,789
หัก: ค่าเผื่อการด้อยค่า	(2,072,770)	(2,399,534)
ทรัพย์สินรอการขาย - สุทธิ	15,148,501	20,839,255

## 13. ที่ดิน อาคารและอุปกรณ์

(หน่วย: บาท)

	ที่ดิน	อาคารและ ส่วนปรับปรุง อาคาร	เครื่องตกแต่ง และอุปกรณ์ สำนักงาน	ยานพาหนะ	สินทรัพย์ ระหว่าง ก่อสร้าง	รวม
<b>ราคาทุน</b>						
1 มกราคม 2555	103,472,866	98,046,711	79,526,924	12,177,821	14,320,390	307,544,712
<b>ซื้อเพิ่ม</b>	-	-	4,721,790	1,656,000	3,890,222	10,268,012
จำหน่าย/ตัดจำหน่าย	-	-	(724,018)	(2,635,000)	(2,786,612)	(6,145,630)
31 ธันวาคม 2555	103,472,866	98,046,711	83,524,696	11,198,821	15,424,000	311,667,094
<b>ซื้อเพิ่ม</b>	-	-	4,119,194	-	965,750	5,084,944
โอนระหว่างปี	-	15,450,000	314,250	-	(15,764,250)	-
จำหน่าย/ตัดจำหน่าย	-	-	(3,555,826)	(849,959)	-	(4,405,785)
31 ธันวาคม 2556	103,472,866	113,496,711	84,402,314	10,348,862	625,500	312,346,253
<b>ค่าเสื่อมราคาสะสม</b>						
1 มกราคม 2555	-	67,039,348	65,477,147	7,612,266	-	140,128,761
ค่าเสื่อมราคาสำหรับปี	-	4,801,577	6,097,514	1,315,247	-	12,214,338
ค่าเสื่อมราคาสำหรับส่วนที่ จำหน่าย/ตัดจำหน่าย	-	-	(706,524)	(2,634,998)	-	(3,341,522)

(หน่วย: บาท)

ที่ดิน	อาคารและ ส่วนปรับปรุง อาคาร	เครื่องตกแต่ง และอุปกรณ์ สำนักงาน	ยานพาหนะ	สินทรัพย์ ระหว่าง ก่อสร้าง	รวม	
31 ธันวาคม 2555	-	71,840,925	70,868,137	6,292,515	-	149,001,577
ค่าเสื่อมราคาสำหรับปี	-	5,125,238	5,753,814	1,230,240	-	12,109,292
ค่าเสื่อมราคาสำหรับส่วนที่ จำหน่าย/ตัดจำหน่าย	-	-	(3,536,547)	(849,958)	-	(4,386,505)
31 ธันวาคม 2556	-	76,966,163	73,085,404	6,672,797	-	156,724,364
<b>มูลค่าสุทธิตามบัญชี</b>						
31 ธันวาคม 2555	103,472,866	26,205,786	12,656,559	4,906,306	15,424,000	162,665,517
31 ธันวาคม 2556	103,472,866	36,530,548	11,316,910	3,676,065	625,500	155,621,889
<b>ค่าเสื่อมราคาสำหรับปี</b>						
2555						12,214,338
2556						12,109,292

ณ วันที่ 31 ธันวาคม 2556 บริษัทฯมีอาคารและอุปกรณ์จำนวนหนึ่งซึ่งตัดค่าเสื่อมราคาหมดแล้วแต่ยังใช้งานอยู่ มูลค่าตามบัญชี ก่อนหักค่าเสื่อมราคาสะสมของสินทรัพย์ดังกล่าวมีจำนวนเงินประมาณ 69.8 ล้านบาท (2555: 66.8 ล้านบาท)

#### 14. สินทรัพย์ไม่มีตัวตน

(หน่วย: บาท)

ราคาทุน	ซอฟต์แวร์ คอมพิวเตอร์
1 มกราคม 2555	3,936,662
<b>ซื้อซอฟต์แวร์คอมพิวเตอร์</b>	<b>2,550,000</b>
31 ธันวาคม 2555	6,486,662
<b>ซื้อซอฟต์แวร์คอมพิวเตอร์</b>	<b>59,321</b>
31 ธันวาคม 2556	6,545,983
<b>ค่าตัดจำหน่ายสะสม</b>	
1 มกราคม 2555	3,795,876
<b>ค่าตัดจำหน่าย</b>	<b>157,632</b>
31 ธันวาคม 2555	3,953,508
<b>ค่าตัดจำหน่าย</b>	<b>899,341</b>
31 ธันวาคม 2556	4,852,849
<b>มูลค่าสุทธิตามบัญชี</b>	
31 ธันวาคม 2555	2,533,154
31 ธันวาคม 2556	1,693,134
<b>ค่าตัดจำหน่ายสำหรับปี</b>	
2555	157,632
2556	899,341

ณ วันที่ 31 ธันวาคม 2556 บริษัทฯมีซอฟต์แวร์คอมพิวเตอร์จำนวนหนึ่งซึ่งตัดค่าเสื่อมราคาหมดแล้วแต่ยังใช้งานอยู่ มูลค่าตามบัญชี ก่อนหักค่าเสื่อมราคาสะสมของสินทรัพย์ดังกล่าวมีจำนวนเงินประมาณ 3.7 ล้านบาท (2555: 3.7 ล้านบาท)

## 15. สินทรัพย์อื่น

	(หน่วย: บาท)	
	2556	2555
เงินทดรองจ่าย	1,950,630	5,554,500
ค่าใช้จ่ายจ่ายล่วงหน้า	19,676,655	15,938,147
ภาษีซื้อยังไม่ถึงกำหนด	4,118,579	4,582,634
ลูกหนี้กรมสรรพากร	-	7,263,147
ค่าสินไหมค้ำประกันจากผู้กรณี่	2,095,034	2,520,031
ตัวเงินรับการค้า	8,787,489	11,355,107
อื่น ๆ	11,589,385	7,422,792
<b>รวมสินทรัพย์อื่น</b>	<b>48,217,772</b>	<b>54,636,358</b>

## 16. เจ้าหนี้บริษัทประกันภัยต่อ

	(หน่วย: บาท)	
	2556	2555
เบี้ยประกันภัยต่อค้ำจ่าย	125,595,183	129,758,104
เงินถือไว้จากการประกันภัยต่อ	31,703,126	24,047,465
<b>รวมเจ้าหนี้บริษัทประกันภัยต่อ</b>	<b>157,298,309</b>	<b>153,805,569</b>

## 17. สำรองค่าสินไหมทดแทนและค่าสินไหมทดแทนค้ำจ่าย

	(หน่วย: บาท)	
	2556	2555
ยอดคงเหลือต้นปี	882,432,492	1,130,886,876
ค่าสินไหมทดแทนและค่าใช้จ่ายในการจัดการค่าสินไหมทดแทนที่เกิดขึ้นระหว่างปี	878,395,979	727,675,172
การเปลี่ยนแปลงค่าสินไหมทดแทนและค่าใช้จ่ายในการจัดการค่าสินไหมทดแทนของปีอุบัติเหตุปีก่อน	(179,441,997)	(124,628,222)
ค่าสินไหมทดแทนและค่าใช้จ่ายในการจัดการค่าสินไหมทดแทนจ่ายระหว่างปี	(977,106,994)	(851,501,334)
<b>ยอดคงเหลือปลายปี</b>	<b>604,279,480</b>	<b>882,432,492</b>

ณ วันที่ 31 ธันวาคม 2556 และ 2555 บริษัทมีสำรองค่าสินไหมทดแทนและค่าสินไหมทดแทนค้ำจ่ายที่เกิดจากสัญญารับประกันภัยต่อจำนวน 0.3 ล้านบาท และ 1.5 ล้านบาท ตามลำดับ

สำรองค่าสินไหมทดแทนและค่าสินไหมทดแทนค้ำจ่าย ณ วันที่ 31 ธันวาคม 2556 รวมสำรองค่าสินไหมทดแทนของอุทกภัยตามที่กล่าวในหมายเหตุประกอบงบการเงินข้อ 1.2 จำนวนประมาณ 136 ล้านบาท (2555: 421 ล้านบาท)

## 18. สำรองเบี้ยประกันภัย

สำรองเบี้ยประกันภัย หมายถึง ภาระผูกพันตามสัญญาประกันวินาศภัย ซึ่งเป็นจำนวนที่สูงกว่าระหว่างสำรองเบี้ยประกันที่ยังไม่ถือเป็นรายได้ และสำรองความเสี่ยงภัยที่ยังไม่สิ้นสุด

### 18.1 สำรองเบี้ยประกันภัยที่ยังไม่ถือเป็นรายได้

	(หน่วย: บาท)	
	2556	2555
ยอดคงเหลือต้นปี	703,776,210	559,554,156
เบี้ยประกันภัยรับสำหรับปี	1,696,522,213	1,389,446,373
เบี้ยประกันภัยที่ถือเป็นรายได้ในปี	(1,567,456,064)	(1,245,224,319)
<b>ยอดคงเหลือปลายปี</b>	<b>832,842,359</b>	<b>703,776,210</b>

## 18.2 สำรองความเสียหายที่ยังไม่สิ้นสุด

(หน่วย: บาท)

	2556	2555
ยอดคงเหลือต้นปี	529,248,679	449,767,652
ประมาณการค่าสินไหมที่จะเกิดขึ้นในปี	1,219,021,108	425,023,551
ความเสียหายที่หมดสิ้นไปแล้วในปี	(1,180,546,442)	(345,542,524)
ยอดคงเหลือปลายปี	567,723,345	529,248,679

## 19. ผลประโยชน์พนักงานค้างจ่าย

ผลประโยชน์พนักงานค้างจ่ายประกอบด้วยรายการดังนี้

(หน่วย: บาท)

	2556	2555
ผลประโยชน์ระยะสั้นของพนักงาน	18,155,138	16,236,936
ผลประโยชน์ระยะยาวของพนักงาน	30,542,419	26,333,007
รวม	48,697,557	42,569,943

จำนวนเงินสำรองผลประโยชน์ระยะยาวของพนักงานซึ่งเป็นเงินชดเชยพนักงานเมื่อออกจากงานแสดงได้ดังนี้

(หน่วย: บาท)

	2556	2555
ภาวะผูกพันตามโครงการผลประโยชน์ต้นปี	26,333,007	24,022,597
ต้นทุนบริการในปัจจุบัน	1,472,492	1,510,450
ต้นทุนดอกเบี้ย	908,236	864,936
ผลประโยชน์ที่จ่ายในระหว่างปี	(1,630,800)	(1,292,500)
ขาดทุนจากการประมาณการตามหลักคณิตศาสตร์ประกันภัย	3,459,484	1,227,524
ภาวะผูกพันตามโครงการผลประโยชน์ปลายปี	30,542,419	26,333,007

ค่าใช้จ่ายเกี่ยวกับผลประโยชน์ระยะยาวของพนักงานรวมอยู่ในกำไรหรือขาดทุนแสดงได้ดังนี้

(หน่วย: บาท)

	2556	2555
ต้นทุนบริการในปัจจุบัน	1,472,492	1,510,450
ต้นทุนดอกเบี้ย	908,236	864,936
ผลขาดทุนจากการประมาณการตามหลักคณิตศาสตร์ประกันภัยที่รับรู้ในปี	3,459,484	1,227,524
รวมค่าใช้จ่ายที่รับรู้ในกำไรหรือขาดทุน (ค่าจ้างและค่าบำเหน็จ)	5,840,212	3,602,910

สมมติฐานที่สำคัญในการประมาณการตามหลักคณิตศาสตร์ประกันภัย ณ วันประเมินสรุปได้ดังนี้

(หน่วย: ร้อยละต่อปี)

	2556	2555
อัตราคิดลด	4.1	4.0
อัตราการเพิ่มของเงินเดอนิโนอนาคต	4.5 - 7.0	4.0 - 5.5
อัตราการเปลี่ยนแปลงในจำนวนพนักงาน (ขึ้นกับช่วงอายุ)	7.0 - 18.0	7.0 - 10.0

จำนวนเงินภาวะผูกพันตามโครงการผลประโยชน์การสำหรับปีปัจจุบันและสองปีย้อนหลังแสดงได้ดังนี้

(หน่วย: ล้านบาท)

	ภาวะผูกพันตามโครงการ ผลประโยชน์	จำนวนภาวะผูกพันที่ถูก ปรับปรุงจากผลของ ประสบการณ์
ปี 2556	30.5	1.4
ปี 2555	26.3	-
ปี 2554	24.0	-

## 20. หนี้สินอื่น

	(หน่วย: บาท)	
	2556	2555
เจ้าหนี้กรมสรรพากร	5,392,008	4,037,288
ภาษีเงินได้หัก ณ ที่จ่ายค้างจ่าย	1,379,401	1,831,945
ภาษีขายยังไม่ถึงกำหนด	12,547,263	11,047,490
ค่าใช้จ่ายค้างจ่าย	19,735,677	13,667,969
เงินรับฝากจากตัวแทน	13,541,873	10,393,162
อื่น ๆ	21,014,008	9,207,387
<b>รวมหนี้สินอื่น</b>	<b>73,610,230</b>	<b>50,185,241</b>

## 21. สำรองตามกฎหมาย

ภายใต้บทบัญญัติของมาตรา 116 แห่งพระราชบัญญัติบริษัทมหาชนจำกัด พ.ศ. 2535 บริษัทฯต้องจัดสรรกำไรสุทธิประจำปีส่วนหนึ่งไว้เป็นทุนสำรองไม่น้อยกว่าร้อยละ 5 ของกำไรสุทธิประจำปีหักด้วยยอดขาดทุนสะสมยกมา (ถ้ามี) จนกว่าทุนสำรองนี้จะมีจำนวนไม่น้อยกว่าร้อยละ 10 ของทุนจดทะเบียน สำรองตามกฎหมายดังกล่าวไม่สามารถนำไปจ่ายเงินปันผลได้ในปัจจุบัน บริษัทฯ ได้จัดสรรสำรองตามกฎหมายไว้ครบถ้วนแล้ว

## 22. การรายงานข้อมูลตามประเภทการรับประกันภัย

ข้อมูลตามการรับประกันภัยสำหรับปีสิ้นสุดวันที่ 31 ธันวาคม 2556 สามารถแยกตามประเภทการรับประกันภัยได้ดังนี้

	(หน่วย: บาท)					
	ประกันอัคคีภัย	ประกันภัยทางทะเลและขนส่ง	ประกันภัยรถ	ประกันภัยอุบัติเหตุส่วนบุคคล	ประกันภัยเบ็ดเตล็ดอื่น	รวม
<b>รายได้จากการรับประกันภัย</b>						
เบี้ยประกันภัยรับ	39,249,217	23,363,261	1,492,922,035	101,111,341	39,876,359	1,696,522,213
หัก: เบี้ยประกันภัยต่อ	(25,338,592)	(19,035,064)	(13,068,576)	(33,002,632)	(27,895,833)	(118,340,697)
เบี้ยประกันภัยรับสุทธิ	13,910,625	4,328,197	1,479,853,459	68,108,709	11,980,526	1,578,181,516
บวก (หัก): สำรองเบี้ยประกันภัยที่ยังไม่ถึงเป็นรายได้	(650,092)	2,001,162	(105,120,096)	(8,932,715)	2,934,013	(109,767,728)
เบี้ยประกันภัยที่ถือเป็นรายได้	13,260,533	6,329,359	1,374,733,363	59,175,994	14,914,539	1,468,413,788
รายได้ค่าจ้างและค่าบำเหน็จ	14,040,937	5,418,956	32,512	8,649,020	4,748,971	32,890,396
<b>รวมรายได้จากการรับประกันภัย</b>	<b>27,301,470</b>	<b>11,748,315</b>	<b>1,374,765,875</b>	<b>67,825,014</b>	<b>19,663,510</b>	<b>1,501,304,184</b>
<b>ค่าใช้จ่ายในการรับประกันภัย</b>						
ค่าสินไหมทดแทนและค่าใช้จ่ายใน						
การจัดการค่าสินไหมทดแทน	1,173,045	(372,105)	759,850,696	27,136,621	1,562,772	789,351,029
ค่าจ้างและค่าบำเหน็จ	10,343,216	2,619,187	246,344,953	14,363,064	4,335,291	278,005,711
ค่าใช้จ่ายในการรับประกันภัยอื่น	1,004,834	793,792	30,237,970	3,450,264	1,340,353	36,827,213
เงินสมทบบริษัท กลางคุ้มครองผู้ประสบภัยจากรถ จำกัด	-	-	18,049,853	-	-	18,049,853
<b>รวมค่าใช้จ่ายในการรับประกันภัยก่อนค่าใช้จ่ายดำเนินงาน</b>	<b>12,521,095</b>	<b>3,040,874</b>	<b>1,054,483,472</b>	<b>44,949,949</b>	<b>7,238,416</b>	<b>1,122,233,806</b>
ค่าใช้จ่ายในการดำเนินงาน						262,109,693
<b>รวมค่าใช้จ่ายในการรับประกันภัย</b>						<b>1,384,343,499</b>

ข้อมูลตามการรับประกันภัยสำหรับปีสิ้นสุดวันที่ 31 ธันวาคม 2555 สามารถแยกตามประเภทการรับประกันภัยได้ดังนี้

(หน่วย: บาท)

	ประกันอัคคีภัย	ประกันภัยทางทะเลและขนส่ง	ประกันภัยรถ	ประกันภัยอุบัติเหตุส่วนบุคคล	ประกันภัยเบ็ดเตล็ดอื่น	รวม
<b>รายได้จากการรับประกันภัย</b>						
เบี้ยประกันภัยรับ	33,321,789	19,917,431	1,233,212,378	72,444,123	30,550,652	1,389,446,373
หัก: เบี้ยประกันภัยต่อ	(22,682,085)	(15,515,215)	(15,423,437)	(20,013,323)	(14,216,029)	(87,850,089)
เบี้ยประกันภัยรับสุทธิ	10,639,704	4,402,216	1,217,788,941	52,430,800	16,334,623	1,301,596,284
บวก (หัก): สำรองเบี้ยประกันภัยที่ยังไม่ถึงเป็นรายได้	2,582,936	213,802	(142,776,196)	(4,798,886)	4,598,758	(140,179,586)
เบี้ยประกันภัยที่ถือเป็นรายได้	13,222,640	4,616,018	1,075,012,745	47,631,914	20,933,381	1,161,416,698
รายได้ค่าจ้างและค่าบำเหน็จ	8,217,886	5,356,056	26,276	7,586,457	4,475,269	25,661,944
<b>รวมรายได้จากการรับประกันภัย</b>	<b>21,440,526</b>	<b>9,972,074</b>	<b>1,075,039,021</b>	<b>55,218,371</b>	<b>25,408,650</b>	<b>1,187,078,642</b>
<b>ค่าใช้จ่ายในการรับประกันภัย</b>						
ค่าสินไหมทดแทนและค่าใช้จ่ายใน						
การจัดทำค่าสินไหมทดแทน	7,405,296	2,890,941	712,021,729	20,388,390	(16,289,706)	726,416,650
ค่าจ้างและค่าบำเหน็จ	7,823,058	2,699,813	208,224,543	13,448,854	3,633,581	235,829,849
ค่าใช้จ่ายในการรับประกันภัยอื่น	1,320,175	938,824	24,352,042	3,451,800	1,428,261	31,491,102
เงินสมทบบริษัท กลางคุ้มครองผู้ประสบภัยจากรถ จำกัด	-	-	15,951,237	-	-	15,951,237
<b>รวมค่าใช้จ่ายในการรับประกันภัยก่อนค่าใช้จ่ายดำเนินงาน</b>	<b>16,548,529</b>	<b>6,529,578</b>	<b>960,549,551</b>	<b>37,289,044</b>	<b>(11,227,864)</b>	<b>1,009,688,838</b>
ค่าใช้จ่ายในการดำเนินงาน						234,213,966
<b>รวมค่าใช้จ่ายในการรับประกันภัย</b>						<b>1,243,902,804</b>

### 23. ค่าใช้จ่ายในการดำเนินงาน

(หน่วย: บาท)

	2556	2555
ค่าใช้จ่ายพนักงานที่ไม่ใช่ค่าใช้จ่ายการรับประกันภัย		
และการจัดการค่าสินไหมทดแทน	80,885,387	76,848,360
ค่าใช้จ่ายเกี่ยวกับอาคารสถานที่และอุปกรณ์ที่ไม่ใช่ค่าใช้จ่ายการรับประกันภัย	70,894,417	65,397,689
หนี้สูญและหนี้สงสัยจะสูญ (โอนกลับ)	(21,069)	11,795,100
ค่าใช้จ่ายในการดำเนินงานอื่น	110,350,958	80,172,817
<b>รวมค่าใช้จ่ายในการดำเนินงาน</b>	<b>262,109,693</b>	<b>234,213,966</b>

### 24. ค่าใช้จ่ายเกี่ยวกับพนักงาน

(หน่วย: บาท)

	2556	2555
เงินเดือนและค่าแรง	143,326,098	142,812,324
เงินประกันสังคม	812,021	786,245
เงินสมทบโครงการผลประโยชน์พนักงานที่กำหนดไว้	7,695,317	4,303,497
ผลประโยชน์อื่น ๆ	10,568,837	9,868,956
<b>รวมค่าใช้จ่ายพนักงาน</b>	<b>162,402,273</b>	<b>157,771,022</b>

## 25. ภาษีเงินได้

ค่าใช้จ่ายภาษีเงินได้สำหรับปีสิ้นสุดวันที่ 31 ธันวาคม 2556 และ 2555 สรุปได้ดังนี้

(หน่วย: บาท)

	2556	2555 (ปรับปรุงใหม่)
<b>ภาษีเงินได้ปัจจุบัน:</b>		
ภาษีเงินได้นิติบุคคลสำหรับปี	34,406,597	13,091,299
<b>ภาษีเงินได้รอการตัดบัญชี:</b>		
ภาษีเงินได้รอการตัดบัญชีจากการเกิดผลแตกต่างชั่วคราวและ การกลับรายการผลแตกต่างชั่วคราว	4,207,067	(5,108,861)
ผลกระทบต่อภาษีเงินได้รอตัดบัญชีจากการเปลี่ยนแปลงอัตราภาษี	-	624,831
<b>ค่าใช้จ่ายภาษีเงินได้ที่แสดงอยู่ในงบกำไรขาดทุนเบ็ดเสร็จ</b>	<b>38,613,664</b>	<b>8,607,269</b>

จำนวนภาษีเงินได้ที่เกี่ยวข้องกับส่วนประกอบแต่ละส่วนของกำไรขาดทุนเบ็ดเสร็จอื่นสำหรับปีสิ้นสุดวันที่ 31 ธันวาคม 2556 และ 2555 สรุปได้ดังนี้

(หน่วย: บาท)

	2556	2555 (ปรับปรุงใหม่)
ภาษีเงินได้รอการตัดบัญชีที่เกี่ยวข้องกับกำไร (ขาดทุน) จากการวัดมูลค่าเงินลงทุนในหลักทรัพย์เพื่อขาย	9,537,357	(3,778,484)

รายการกระทบยอดจำนวนเงินระหว่างค่าใช้จ่ายภาษีเงินได้กับผลคูณกำไรทางบัญชีกับอัตราภาษีที่ใช้สำหรับปีสิ้นสุดวันที่ 31 ธันวาคม 2556 และ 2555 สามารถแสดงได้ดังนี้

(หน่วย: บาท)

	2556	2555 (ปรับปรุงใหม่)
กำไรทางบัญชีก่อนค่าใช้จ่ายภาษีเงินได้	221,623,720	71,825,365
อัตราภาษีเงินได้นิติบุคคล	20%	23%
กำไรทางบัญชีก่อนภาษีเงินได้นิติบุคคลคูณอัตราภาษี	44,324,744	16,519,834
ผลกระทบทางภาษีสุทธิของรายได้หรือค่าใช้จ่ายที่ไม่ถือเป็น รายได้หรือค่าใช้จ่ายทางภาษี	(5,711,080)	(8,218,897)
ผลกระทบต่อภาษีเงินได้รอตัดบัญชีจากการเปลี่ยนแปลงอัตรา ภาษีเงินได้นิติบุคคล	-	624,830
อื่น ๆ	-	(318,498)
<b>ค่าใช้จ่ายภาษีเงินได้ที่แสดงอยู่ในงบกำไรขาดทุนเบ็ดเสร็จ</b>	<b>38,613,664</b>	<b>8,607,269</b>



ส่วนประกอบของสินทรัพย์ภาษีเงินได้รอการตัดบัญชีและหนี้สินภาษีเงินได้รอการตัดบัญชี ประกอบด้วยรายการดังต่อไปนี้

(หน่วย: บาท)

	31 ธันวาคม 2556	31 ธันวาคม 2555	1 มกราคม 2555
<b>สินทรัพย์ภาษีเงินได้รอการตัดบัญชี</b>			
ค่าเผื่อหนี้สงสัยจะสูญ	7,020,344	8,892,857	6,700,621
สำรองเบี้ยประกันภัย	28,925,451	29,098,724	17,294,051
สำรองค่าสินไหมทดแทนที่อาจเกิดขึ้นแต่ยังมิได้รายงาน ให้บริษัทฯทราบ (IBNR)	9,249,645	14,577,648	17,245,960
สำรองค่าสินไหมทดแทน	30,718,547	31,471,769	35,692,921
สำรองผลประโยชน์พนักงานค้างจ่ายระยะยาว	6,108,484	5,266,601	4,804,520
ขาดทุนที่ยังไม่เกิดขึ้นจริงจากการเปลี่ยนแปลงมูลค่า เงินลงทุนในหลักทรัพย์เมื่อขาย	2,116,249	-	-
<b>รวม</b>	<b>84,138,720</b>	<b>89,307,599</b>	<b>81,738,073</b>
<b>หนี้สินภาษีเงินได้รอการตัดบัญชี</b>			
กำไรที่ยังไม่เกิดขึ้นจริงจากการเปลี่ยนแปลงมูลค่า เงินลงทุนในหลักทรัพย์เมื่อขาย	-	(7,421,108)	(3,642,624)
กำไรที่ยังไม่เกิดขึ้นจริงจากการเปลี่ยนแปลงมูลค่า เงินลงทุนในหลักทรัพย์เพื่อค้า	(226,642)	(3,304,703)	(219,208)
<b>รวม</b>	<b>(226,642)</b>	<b>(10,725,811)</b>	<b>(3,861,832)</b>
<b>สินทรัพย์ภาษีเงินได้รอการตัดบัญชี - สุทธิ</b>	<b>83,912,078</b>	<b>78,581,788</b>	<b>77,876,241</b>

ในเดือนตุลาคม 2554 คณะรัฐมนตรีได้มีมติให้ปรับลดอัตราภาษีเงินได้นิติบุคคลจากอัตราร้อยละ 30 เป็น ร้อยละ 23 ในปี 2555 และเป็นร้อยละ 20 ตั้งแต่วันที่ 2556 เป็นต้นไป และในเดือนธันวาคม 2554 ได้มีพระราชกฤษฎีกาประกาศลดอัตราภาษีเงินได้นิติบุคคลเพื่อให้เป็นไปตามมติคณะรัฐมนตรีดังกล่าวสำหรับปี 2555 - 2557 บริษัทฯได้สะท้อนผลกระทบของการเปลี่ยนแปลงอัตราภาษีดังกล่าวในการคำนวณภาษีเงินได้รอการตัดบัญชีตามที่แสดงไว้ข้างต้นแล้ว

## 26. กำไรต่อหุ้น

กำไรต่อหุ้นขั้นพื้นฐานคำนวณโดยหารกำไรสำหรับปีที่เป็นผู้ถือหุ้นของบริษัทฯ (ไม่รวมกำไรขาดทุนเบ็ดเสร็จอื่น) ด้วยจำนวนถัวเฉลี่ยถ่วงน้ำหนักของหุ้นสามัญที่ออกอยู่ในระหว่างปี

## 27. รายการธุรกิจกับกิจการที่เกี่ยวข้องกัน

ในการพิจารณาความสัมพันธ์ระหว่างกิจการที่เกี่ยวข้องกันแต่ละรายการ บริษัทฯคำนึงถึงเนื้อหาของความสัมพันธ์มากกว่ารูปแบบทางกฎหมาย

ลักษณะความสัมพันธ์ระหว่างบริษัทฯกับกิจการที่เกี่ยวข้องกันสามารถสรุปได้ดังนี้

รายชื่อกิจการที่เกี่ยวข้องกัน	ความสัมพันธ์กับบริษัทฯ
บริษัท ตรงสิน จำกัด	มีผู้ถือหุ้นร่วมกัน
บริษัท เอเชียไฮเทล จำกัด (มหาชน)	มีกรรมการร่วมกัน
บริษัท เอเชียฟิตยา ไฮเทล จำกัด	มีกรรมการร่วมกัน
บริษัท เซียร์ พร็อพเพอร์ตี้ จำกัด (มหาชน)	มีกรรมการร่วมกัน
บริษัท เอเชีย แอร์พอร์ต ไฮเทล จำกัด	มีกรรมการร่วมกัน
บริษัท เอ็น.เอส.บี. จำกัด	มีกรรมการร่วมกันและการถือหุ้น

ในระหว่างปี บริษัทฯมีรายการธุรกิจที่สำคัญกับบุคคลหรือกิจการที่เกี่ยวข้องกัน รายการธุรกิจดังกล่าวเป็นไปตามเงื่อนไขทางการค้าและเกณฑ์ตามที่ตกลงกันระหว่างบริษัทฯและบุคคลหรือกิจการที่เกี่ยวข้องกันเหล่านั้น ซึ่งเป็นไปตามปกติธุรกิจโดยสามารถสรุปได้ดังนี้

(หน่วย: บาท)

	2556	2555
<b>เบี่ยประกันภัยรับ</b>		
บริษัท ตรังสิน จำกัด*	1,015,673,802	958,962,331
บริษัท เอเชียไฮเตล จำกัด (มหาชน)	674,841	673,802
บริษัท เอเชียพทยาไฮเตล จำกัด	589,725	575,542
บริษัท เซียร์ พร็อพเพอร์ตี้ จำกัด (มหาชน)	1,373,349	1,641,941
บริษัท เอเชีย แอร์พอร์ท ไฮเตล จำกัด	527,921	539,295
<b>ค่าบำเหน็จจ่าย</b>		
บริษัท ตรังสิน จำกัด	177,013,258	166,846,902
<b>ค่าเช่าอาคาร</b>		
บริษัท เอ็น.เอส.บี. จำกัด	1,262,649	1,277,180
<b>ค่าบริการอาคาร</b>		
บริษัท เอ็น.เอส.บี. จำกัด	20,113,159	18,140,875

\* เบี่ยประกันภัยรับจากนายหน้าประกันวินาศภัย

#### นโยบายการกำหนดราคา

เบี่ยประกันภัยรับ	เป็นปกติทางการค้าของการรับประกันภัย
ค่าบำเหน็จจ่าย	เป็นอัตราที่ไม่แตกต่างจากนายหน้าอื่นและไม่เกินอัตราที่กำหนดโดยสำนักงานคณะกรรมการกำกับและส่งเสริมการประกอบธุรกิจประกันภัย
ค่าเช่าอาคาร	ราคาตามสัญญา
ค่าบริการอาคาร	ราคาตามสัญญา

ยอดคงค้างระหว่างบริษัทฯและกิจการที่เกี่ยวข้องกัน ณ วันที่ 31 ธันวาคม 2556 และ 2555 มีรายละเอียดดังนี้

(หน่วย: บาท)

	2556	2555
<b>เบี่ยประกันภัยค้างรับ (สุทธิจากตัวเงินรับจากตัวแทน)</b>		
บริษัท ตรังสิน จำกัด	132,842,037	137,382,593
<b>ค่าเช่าและค่าบริการสถานที่เช่าจ่ายล่วงหน้า</b>		
บริษัท เอ็น.เอส.บี. จำกัด	19,450,101	15,735,592
<b>ค่าจ้างและค่าบำเหน็จค้างจ่าย</b>		
บริษัท ตรังสิน จำกัด	22,629,593	23,179,044

#### ค่าตอบแทนกรรมการและผู้บริหาร

ในระหว่างปีสิ้นสุดวันที่ 31 ธันวาคม 2556 และ 2555 บริษัทฯมีค่าใช้จ่ายผลประโยชน์พนักงานที่ให้แก่กรรมการและผู้บริหารดังต่อไปนี้

(หน่วย: ล้านบาท)

	2556	2555
ผลประโยชน์ระยะสั้น	17.8	15.0
ผลประโยชน์หลังออกจากงาน	0.4	0.4
<b>รวม</b>	<b>18.2</b>	<b>15.4</b>

## 28. หลักทรัพย์ประกันวางไว้กับนายทะเบียน

ณ วันที่ 31 ธันวาคม 2556 และ 2555 บริษัทฯ ได้วางหลักทรัพย์ประกันไว้กับนายทะเบียนตามพระราชบัญญัติประกันวินาศภัยดังนี้

(หน่วย: บาท)

	2556		2555	
	ราคาทุน	มูลค่ายุติธรรม	ราคาทุน	มูลค่ายุติธรรม
พันธบัตรรัฐบาล	14,000,000	14,155,684	14,000,000	14,042,426

## 29. ทรัพย์สินที่จัดสรรไว้เป็นเงินสำรองวางไว้กับนายทะเบียน

ณ วันที่ 31 ธันวาคม 2556 และ 2555 บริษัทฯ ได้วางหลักทรัพย์ไว้เป็นเงินสำรองประกันภัยกับนายทะเบียนตามพระราชบัญญัติประกันวินาศภัยดังต่อไปนี้

(หน่วย: บาท)

	2556		2555	
	ราคาทุน	มูลค่ายุติธรรม	ราคาทุน	มูลค่ายุติธรรม
พันธบัตรรัฐบาล	208,000,000	211,156,472	167,000,000	168,980,930

## 30. สินทรัพย์ที่มีข้อจำกัดและการผูกพัน

ณ วันที่ 31 ธันวาคม 2556 และ 2555 บริษัทฯ มีสินทรัพย์ที่มีข้อจำกัดและการผูกพัน ดังต่อไปนี้

(หน่วย: บาท)

		2556	2555
พันธบัตร	- ใช้เป็นหลักประกันผู้ขับขี่	11,470,000	12,520,000
	- ใช้เป็นหลักประกันการใช้ไฟฟ้า	300,000	300,000
	- ใช้เป็นหลักประกันเงินเบิกเกินบัญชีธนาคาร	10,000,000	10,000,000
	- ใช้เป็นหลักประกันสัญญาว่าจ้างซ่อม	500,000	-
สลากออมทรัพย์	- ใช้เป็นหลักประกันธนาคารเพื่อการเกษตรและสหกรณ์การเกษตร	2,000,000	-
	- ใช้เป็นหลักประกันผู้ขับขี่	200,000	-
รวม		24,470,000	22,820,000

## 31. เงินสมทบกองทุนประกันวินาศภัย

(หน่วย: บาท)

	2556	2555
ยอดเงินสมทบกองทุนประกันวินาศภัยสะสมต้นปี	10,000,347	6,547,882
เงินสมทบกองทุนประกันวินาศภัยในปี	4,207,565	3,452,465
ยอดเงินสมทบกองทุนประกันวินาศภัยสะสมปลายปี	14,207,912	10,000,347

## 32. เงินปันผลจ่าย

เงินปันผลจ่ายที่ประกาศจ่ายในปี 2556 และ 2555 ประกอบด้วย

		อนุมัติโดย	เงินปันผลจ่าย (ล้านบาท)	เงินปันผล จ่ายต่อหุ้น (บาท)
เงินปันผลประจำปี 2555	ที่ประชุมสามัญผู้ถือหุ้นเมื่อ วันที่ 29 เมษายน 2556		13.9	1.0
เงินปันผลประจำปี 2554	ที่ประชุมสามัญผู้ถือหุ้นเมื่อ วันที่ 26 เมษายน 2555		13.9	1.0

### 33. ข้อมูลทางการเงินจำแนกตามส่วนงาน

ข้อมูลส่วนงานดำเนินงานที่นำเสนอนี้สอดคล้องกับรายงานภายในของบริษัทฯที่มีอำนาจตัดสินใจสูงสุดด้านการดำเนินงานได้รับและสอบทานอย่างสม่ำเสมอเพื่อใช้ในการตัดสินใจในการจัดสรรทรัพยากรให้กับส่วนงานและประเมินผลการดำเนินงานของส่วนงาน ทั้งนี้ผู้มีอำนาจตัดสินใจสูงสุดด้านการดำเนินงานของบริษัทคือกรรมการผู้อำนวยการ

เพื่อวัตถุประสงค์ในการบริหารงาน บริษัทฯจัดโครงสร้างองค์กรเป็นหน่วยธุรกิจประกันวินาศภัย 2 ส่วนงาน คือการรับประกันภัยรถและการรับประกันภัยอื่น

ผู้มีอำนาจตัดสินใจสูงสุดสอบทานผลการดำเนินงานของแต่ละหน่วยธุรกิจแยกจากกันเพื่อวัตถุประสงค์ในการตัดสินใจเกี่ยวกับการจัดสรรทรัพยากรและการประเมินผลการปฏิบัติงาน บริษัทฯประเมินผลการปฏิบัติงานของส่วนงานโดยพิจารณาจากกำไรหรือขาดทุนจากการดำเนินงาน สินทรัพย์รวมและหนี้สินรวมซึ่งวัดมูลค่าโดยใช้เกณฑ์เดียวกันที่ใช้ในการวัดกำไรหรือขาดทุนจากการดำเนินงาน สินทรัพย์รวมและหนี้สินรวมในงบการเงิน

ข้อมูลรายได้ กำไรของส่วนงานของบริษัทฯสำหรับปีสิ้นสุดวันที่ 31 ธันวาคม 2556 และ 2555 มีดังต่อไปนี้

(หน่วย: บาท)

	ประกันภัยรถ		ประกันภัยอื่น		รวม	
	2556	2555	2556	2555	2556	2555
<b>รายได้จากการรับประกันภัย</b>						
เบี้ยประกันภัยรับ	1,492,922,035	1,233,212,378	203,600,178	156,233,995	1,696,522,213	1,389,446,373
หัก: เบี้ยประกันภัยต่อ	(13,068,576)	(15,423,437)	(105,272,121)	(72,426,652)	(118,340,697)	(87,850,089)
บวก (หัก): สำรองเบี้ยประกันภัยที่ยังไม่ถึงเป็นรายได้	(105,120,096)	(142,776,196)	(4,647,632)	2,596,610	(109,767,278)	(140,179,586)
เบี้ยประกันภัยที่ถือเป็นรายได้สุทธิ	1,374,733,363	1,075,012,745	93,680,425	86,403,953	1,468,413,788	1,161,416,698
รายได้ค่าจ้างและค่าบำเหน็จ	32,512	26,276	32,857,884	25,635,668	32,890,396	25,661,944
<b>รวมรายได้จากการรับประกันภัย</b>	<b>1,374,765,875</b>	<b>1,075,039,021</b>	<b>126,538,309</b>	<b>112,039,621</b>	<b>1,501,304,184</b>	<b>1,187,078,642</b>
<b>ค่าใช้จ่ายในการรับประกันภัย</b>						
ค่าสินไหมทดแทนและค่าใช้จ่ายในการจัดการค่าสินไหมทดแทน	759,850,696	712,021,729	29,500,333	14,394,921	789,351,029	726,416,650
ค่าจ้างและค่าบำเหน็จ	246,344,953	208,224,543	31,660,758	27,605,306	278,005,711	235,829,849
ค่าใช้จ่ายในการรับประกันภัยอื่น	30,237,970	24,352,042	6,589,243	7,139,060	36,827,213	31,491,102
เงินสมทบบริษัทกลางคุ้มครองผู้ประสบภัยจากรถ จำกัด	18,049,853	15,951,237	-	-	18,049,853	15,951,237
ค่าใช้จ่ายดำเนินงาน	-	-	-	-	262,109,693	234,213,966
<b>รวมค่าใช้จ่ายในการรับประกันภัย</b>	<b>1,054,483,472</b>	<b>960,549,551</b>	<b>67,750,334</b>	<b>49,139,287</b>	<b>1,384,343,499</b>	<b>1,243,902,804</b>
<b>กำไร (ขาดทุน) จากการรับประกันภัย</b>	<b>320,282,403</b>	<b>114,489,470</b>	<b>58,787,975</b>	<b>62,900,334</b>	<b>116,960,685</b>	<b>(56,824,162)</b>
รายได้จากการลงทุนสุทธิ					91,816,068	85,942,356
กำไรจากเงินลงทุน					30,051,958	24,500,972
กำไร (ขาดทุน) จากการปรับมูลค่ายุติธรรม					(15,390,310)	15,427,477
รายได้อื่น					8,575,143	11,485,793
<b>กำไรจากการดำเนินงาน</b>					<b>232,013,544</b>	<b>80,532,436</b>
เงินสมทบสำนักงานคณะกรรมการกำกับและส่งเสริมการประกอบธุรกิจประกันภัย					(4,708,802)	(3,952,464)
เงินสมทบกองทุนประกันวินาศภัย					(4,207,565)	(3,452,465)
เงินสมทบกองทุนทดแทนผู้ประสบภัย					(1,473,457)	(1,302,142)
<b>กำไรก่อนภาษีเงินได้</b>					<b>221,623,720</b>	<b>71,825,365</b>
<b>ค่าใช้จ่ายภาษีเงินได้</b>					<b>(38,613,664)</b>	<b>(8,607,269)</b>
<b>กำไรสำหรับปี</b>					<b>183,010,056</b>	<b>63,218,096</b>

สินทรัพย์และหนี้สินจำแนกตามส่วนงาน ณ วันที่ 31 ธันวาคม 2556 และ 2555 เป็นดังนี้

(หน่วย: บาท)

	ประกันภัยรถ	ประกันภัยอื่น	สินทรัพย์ / หนี้สินที่ ปันส่วนไม่ได้	งบการเงิน
<b>สินทรัพย์</b>				
31 ธันวาคม 2556	184,017,947	326,439,609	2,454,905,647	2,965,363,203
31 ธันวาคม 2555	166,446,094	623,931,186	2,160,294,489	2,950,671,769
<b>หนี้สิน</b>				
31 ธันวาคม 2556	1,222,230,325	435,698,702	134,573,893	1,792,502,920
31 ธันวาคม 2555	1,108,446,311	696,844,806	103,480,995	1,908,772,112

#### ข้อมูลเกี่ยวกับเขตภูมิศาสตร์

บริษัทฯ ดำเนินธุรกิจในเขตภูมิศาสตร์เดียว คือประเทศไทย ดังนั้นรายได้และสินทรัพย์ที่แสดงอยู่ใน งบการเงิน จึงถือเป็นการรายงานตามเขตภูมิศาสตร์แล้ว

#### ข้อมูลเกี่ยวกับลูกค้ารายใหญ่

ในปี 2556 บริษัทฯ มีรายได้เบี่ยประกันภัยรับจากบริษัทนายหน้ารายใหญ่จำนวนหนึ่งราย เป็นจำนวนเงินประมาณ 964 ล้านบาท ซึ่งมาจากส่วนงานประกันภัยรถ (ปี 2555 มีรายได้จากนายหน้ารายใหญ่จำนวนหนึ่งรายเป็นจำนวนเงิน 904 ล้านบาท ซึ่งมาจากส่วนงานประกันภัยรถ)

## 34. การผูกพันและหนี้สินที่อาจเกิดขึ้น

### 34.1 การผูกพันเกี่ยวกับสัญญาเช่าดำเนินงาน

บริษัทฯ ได้เข้าทำสัญญาเช่าดำเนินงานที่เกี่ยวข้องกับการเช่าพื้นที่ในอาคาร อายุของสัญญามีระยะเวลาตั้งแต่ 3 ถึง 20 ปี ณ วันที่ 31 ธันวาคม 2556 และ 2555 บริษัทฯ มีจำนวนเงินขั้นต่ำที่ต้องจ่ายในอนาคตทั้งสิ้นภายใต้สัญญาเช่าดำเนินงานที่บอกเลิกไม่ได้ ดังนี้

(หน่วย: ล้านบาท)

	2556	2555
<b>จ่ายชำระ:</b>		
ภายใน 1 ปี	21.0	22.3
มากกว่า 1 ปี แต่ไม่เกิน 5 ปี	1.4	25.9

### 34.2 กติฟ้องร้อง

ณ วันที่ 31 ธันวาคม 2556 บริษัทฯ มีคดีถูกฟ้องร้องเรียกค่าเสียหายจากการเป็นผู้รับประกันภัยจำนวนประมาณ 414.6 ล้านบาท โดยมีทุนทรัพย์ที่ได้รับความคุ้มครองตามกรมธรรม์เป็นจำนวนเงินรวม 59.4 ล้านบาท ผลของการพิจารณาคดีดังกล่าวยังไม่สิ้นสุด อย่างไรก็ตาม บริษัทฯ ได้บันทึกสำรองค่าสินไหมทดแทนไว้แล้วในงบการเงินเป็นจำนวน 55.5 ล้านบาท

## 35. เครื่องมือทางการเงิน

### 35.1 นโยบายการบริหารความเสี่ยง

เครื่องมือทางการเงินที่สำคัญของบริษัทฯ ตามที่นิยามอยู่ในมาตรฐานการบัญชีฉบับที่ 107 “การแสดงรายการและการเปิดเผยข้อมูลสำหรับเครื่องมือทางการเงิน” ประกอบด้วยเงินสดและรายการเทียบเท่าเงินสด เบี้ยประกันภัยค้ำประกัน เงินลงทุนในหลักทรัพย์ และเงินให้กู้ยืม บริษัทฯ มีความเสี่ยงที่เกี่ยวข้องกับเครื่องมือทางการเงินดังกล่าว และมีนโยบายการบริหารความเสี่ยง ดังนี้

## ความเสี่ยงด้านการให้สินเชื่อ

บริษัทมีความเสี่ยงด้านการให้สินเชื่อที่เกี่ยวข้องเนื่องกับเบี้ยประกันภัยค้ำรับ และเงินให้กู้ยืมโดยมีทรัพย์สินเป็นประกัน

ความเสี่ยงเกี่ยวกับการกระจุกตัวของสินเชื่อซึ่งเกิดจากเงินให้กู้ยืมและเบี้ยประกันภัยค้ำรับไม่มีสาระสำคัญ เนื่องจากผู้กู้ยืมเงินและผู้เอาประกันภัยของบริษัทกระจายอยู่ในอุตสาหกรรมที่แตกต่างกันและภูมิภาคต่างๆในประเทศ และมูลค่าสูงสุดของความเสี่ยงคือมูลค่าตามบัญชีของสินทรัพย์ดังกล่าวหลังหักค่าเผื่อหนี้สงสัยจะสูญที่แสดงไว้ในงบแสดงฐานะการเงิน

## ความเสี่ยงด้านอัตราดอกเบี้ย

บริษัทมีความเสี่ยงจากอัตราดอกเบี้ยที่สำคัญอันเกี่ยวเนื่องกับเงินฝากสถาบันการเงินและเงินลงทุนในหลักทรัพย์

ณ วันที่ 31 ธันวาคม 2556 และ 2555 สินทรัพย์ทางการเงินที่สำคัญสามารถจัดตามประเภทอัตราดอกเบี้ย และสำหรับสินทรัพย์ทางการเงินที่มีอัตราดอกเบี้ยคงที่สามารถแยกตามวันที่ครบกำหนด หรือวันที่มีการกำหนดอัตราดอกเบี้ยใหม่หรือวันที่ครบกำหนด (แล้วแต่วันใดจะถึงก่อน) ได้ดังนี้

(หน่วย: ล้านบาท)

	2556						
	อัตราดอกเบี้ยคงที่			อัตราดอกเบี้ยลอยตัว	ไม่มีอัตราดอกเบี้ย	รวม	อัตราดอกเบี้ย (ร้อยละต่อปี)
	ภายใน 1 ปี	2 - 5 ปี	มากกว่า 5 ปี				
รายการเทียบเท่าเงินสด	151	-	-	-	11	162	0.00%-1.00%
เงินลงทุนในหลักทรัพย์							
หลักทรัพย์รัฐบาลและรัฐวิสาหกิจ	114	251	173	-	-	538	1.00%-8.25%
ตราสารหนี้ภาคเอกชน	83	60	15	-	-	158	3.70%-6.00%
เงินฝากสถาบันการเงิน	900	85	-	-	-	985	2.70%-4.00%
เงินให้กู้ยืมโดยมีทรัพย์สิน							
จำนองเป็นประกัน - สุทธิ	-	-	-	7	-	7	5.13%-10.13%
รวม	1,248	396	188	7	11	1,850	

(หน่วย: ล้านบาท)

	2555						
	อัตราดอกเบี้ยคงที่			อัตราดอกเบี้ยลอยตัว	ไม่มีอัตราดอกเบี้ย	รวม	อัตราดอกเบี้ย (ร้อยละต่อปี)
	ภายใน 1 ปี	2 - 5 ปี	มากกว่า 5 ปี				
รายการเทียบเท่าเงินสด	56	-	-	-	10	66	0.00%-0.62%
เงินลงทุนในหลักทรัพย์							
หลักทรัพย์รัฐบาลและรัฐวิสาหกิจ	221	334	10	-	-	565	1.25%-6.80%
ตราสารหนี้ภาคเอกชน	40	103	35	-	-	178	3.00%-5.70%
เงินฝากสถาบันการเงิน	586	72	-	-	-	658	1.25%-4.10%
เงินให้กู้ยืมโดยมีทรัพย์สิน							
จำนองเป็นประกัน - สุทธิ	-	-	-	7	-	7	5.13%-15.00%
รวม	903	509	45	7	10	1,474	

## ความเสี่ยงด้านอัตราแลกเปลี่ยน

บริษัทฯ พิจารณาว่าไม่มีความเสี่ยงจากอัตราแลกเปลี่ยนที่สำคัญเนื่องจากบริษัทฯ ไม่มีธุรกรรมที่เป็นเงินตราต่างประเทศ และไม่มีสินทรัพย์และหนี้สินทางการเงินที่เป็นเงินตราต่างประเทศที่มีสาระสำคัญคงเหลือ ณ วันที่ในงบแสดงฐานะการเงิน

### 35.2 มูลค่ายุติธรรมของเครื่องมือทางการเงิน

มูลค่ายุติธรรม หมายถึง จำนวนเงินที่ผู้ซื้อและผู้ขายตกลงแลกเปลี่ยนสินทรัพย์กันในขณะที่ทั้งสองฝ่ายมีความรอบรู้ และเต็มใจในการแลกเปลี่ยนและสามารถต่อรองราคากันได้อย่างเป็นอิสระในลักษณะที่ไม่มีความเกี่ยวข้องกัน วิธีการกำหนดมูลค่ายุติธรรมขึ้นอยู่กับลักษณะของเครื่องมือทางการเงิน มูลค่ายุติธรรมจะกำหนดจากราคาตลาดล่าสุด หรือกำหนดขึ้นโดยใช้เกณฑ์การวัดมูลค่าที่เหมาะสม

บริษัทฯ ใช้วิธีการและข้อสมมติฐานในการประมาณมูลค่ายุติธรรมของเครื่องมือทางการเงินดังนี้

#### เงินลงทุนในหลักทรัพย์

หลักทรัพย์ในความต้องการของตลาด มูลค่ายุติธรรมถือตามราคาที่ซื้อขายกันในตลาด

เงินฝากสถาบันการเงิน พันธบัตร หุ้นกู้ และตัวเงิน ซึ่งมีระยะเวลาครบกำหนดเหลือน้อยกว่า 90 วัน มูลค่ายุติธรรมถือตามราคาที่แสดงในงบแสดงฐานะการเงิน ส่วนที่เกิน 90 วัน ประมาณโดยวิธีการหาส่วนลดกระแสเงินสด โดยพิจารณาอัตราดอกเบี้ยปัจจุบันและอายุสัญญาคงเหลือ

ณ วันที่ 31 ธันวาคม 2556 และ 2555 ราคาตามบัญชีและราคายุติธรรมของเงินลงทุนที่จะถือจนครบกำหนดมีดังต่อไปนี้

(หน่วย: ล้านบาท)

	2556		2555	
	ราคาตามบัญชี	มูลค่ายุติธรรม	ราคาตามบัญชี	มูลค่ายุติธรรม
หลักทรัพย์รัฐบาลและรัฐวิสาหกิจ	515	521	552	560
ตราสารหนี้ภาคเอกชน	158	160	178	180

#### เงินให้กู้ยืม

มูลค่ายุติธรรมของเงินให้กู้ยืมที่ใช้อัตราดอกเบี้ยแบบลอยตัว และไม่มีความเสี่ยงที่มีสาระสำคัญถือตามจำนวนเงินที่แสดงในงบแสดงฐานะการเงิน

## 36. การบริหารจัดการทุนของบริษัทประกันภัย

วัตถุประสงค์ในการบริหารจัดการทุนของบริษัทฯ คือ การดำรงไว้ซึ่งความสามารถในการดำเนินงานอย่างต่อเนื่อง และการดำรงเงินกองทุนตามความเสี่ยงให้เป็นไปตามข้อกำหนดของคปภ.

## 37. การอนุมัติงบการเงิน

งบการเงินนี้ได้รับอนุมัติให้ออกโดยคณะกรรมการบริษัทฯ เมื่อวันที่ 24 กุมภาพันธ์ 2557

# สาขา/สำนักงาน บมจ.นำสินประกันภัย

สาขา/สำนักงาน	ที่อยู่	โทรศัพท์	โทรสาร
1. สาขา อ.เมือง เชียงใหม่	164/3 - 4 ถ.เชียงใหม่ - ลำปาง ต.ป่าตัน อ.เมืองเชียงใหม่ จ.เชียงใหม่ 50000 email:chiangmai@namsengins.co.th	(053) 210055 (053) 210066 (053) 213229	(053) 214656
2. สาขา นครสวรรค์	148/23 หมู่ 10 ถ.สายเอเชีย ต.นครสวรรค์ตก อ.เมืองนครสวรรค์ จ.นครสวรรค์ 60000 email:nakornsawan@namsengins.co.th	(056) 222520 (056) 231676 (056) 231677-8	(056) 224060
3. สาขา พิษณุโลก	340 หมู่ 2 ถนนสิงหวัฒน์ ต.บ้านคลอง อ.เมืองพิษณุโลก จ.พิษณุโลก 65000 email:phitsanulok@namsengins.co.th	(055) 248672-4	(055) 242449
4. สาขา อ.เมือง นครราชสีมา	1575/7-9 ถ.มิตรภาพ ต.ในเมือง อ.เมืองนครราชสีมา จ.นครราชสีมา 30000 email:korad@namsengins.co.th	(044) 222800-3	(044) 214637
5. สาขา อ.เมือง อุตรดิตถ์	127/2 ม.9 ซ. บ้านคลองเจริญ ถ.เลี้ยวเมือง ต.หมากแข้ง อ.เมืองอุตรดิตถ์ จ.อุตรดิตถ์ 41000 email:udon@namsengins.co.th	(042) 222333 (042) 222344 (042) 224171	(042) 222171
6. สาขา อ.เมือง ขอนแก่น	668/99-100 ถ.กลางเมือง ต.ในเมือง อ.เมืองขอนแก่น จ.ขอนแก่น 40000 email:khonkaen@namsengins.co.th	(043) 223900 (043) 223975-6	(043) 227604
7. สาขา อ.เมือง ร้อยเอ็ด	435-437 ม.14 ถ.ร้อยเอ็ด-โพธิ์ทอง ต.เหนือเมือง อ.เมืองร้อยเอ็ด จ.ร้อยเอ็ด 45000 email:roi_et@namsengins.co.th	(043) 516664-6	(043) 515762
8. สาขา อุบลราชธานี	756/6 ถ.ชยางกูร ต.ในเมือง อ.เมืองอุบลราชธานี จ.อุบลราชธานี 34000 email:ubon@namsengins.co.th	(045) 316788 (045) 314731 (045) 314742	(045) 314712
9. สาขา อ.เมือง สุพรรณบุรี	393-395 ม.5 ถ.บางบัวทอง-สุพรรณบุรี ต.ท่าระหัด อ.เมืองสุพรรณบุรี จ.สุพรรณบุรี 72000 email:suphan@namsengins.co.th	(035) 494166 (035) 494167-8	(035) 523660
10. สาขา อ.เมือง นครปฐม	436,438 ม.8 ซ.โรงสี ถ.เพชรเกษม ต.พระประโทน อ.เมืองนครปฐม จ.นครปฐม 73000 email:nakhonpathom@namsengins.co.th	(034) 254600 (034) 258744-5 (034) 250352	(034) 251821
11. สาขา อ.เมือง สระบุรี	211/19-20 ถ.สุดบรรทัด ต.ปากเพรียว อ.เมืองสระบุรี จ.สระบุรี 18000 email:saraburi@namsengins.co.th	(036) 222300 (036) 222877 (036) 221068	(036) 211370
12. สาขา อ.เมือง สมุทรสาคร	926/ 305 - 306 ถ.พระราม 2 ต.มหาชัย อ.เมืองสมุทรสาคร จ.สมุทรสาคร 74000 email:samutsakhon@namsengins.co.th	(034) 422200 (034) 425806 (034) 428167-8	(034) 428169



สาขา/สำนักงาน	ที่อยู่	โทรศัพท์	โทรสาร
13. สาขา อ.เมือง กาญจนบุรี	201/27-28 ม.5 ถ.แสงชูโต ต.ท่ามะขาม อ.เมืองกาญจนบุรี จ.กาญจนบุรี 71000 email:kanchanaburi@namsengins.co.th	(034) 520723-4 (034) 520444	(034) 520826
14. สาขา อ.เมือง ชลบุรี	116/45-46 ม.3 ถ.สุขุมวิท ต.บ้านสวน อ.เมืองชลบุรี จ.ชลบุรี 20000 email:chonburi@namsengins.co.th	(038) 272170-1 (038) 260213 (038) 276130	(038) 260214
15. สาขา พัทยา	113/28 ม. 13 ต.หนองปรือ อ.บางละมุง จ.ชลบุรี 20150 email:pattaya@namsengins.co.th	(038) 414711 (038) 415404 (038) 411939	(038) 414306
16. สาขา อ.เมือง ระยอง	47 ม.3 ถ.สุขุมวิท ต.เนินพระ อ.เมืองระยอง จ.ระยอง 21000 email:rayong@namsengins.co.th	(038) 021116-8 (038) 021100	(038) 614580
17. สาขา อ.เมือง เพชรบุรี	55/1 ม.2 ถ.เพชรเกษม ต.ไร่ส้ม อ.เมืองเพชรบุรี จ.เพชรบุรี 76000 email:petchaburi@namsengins.co.th	(032) 426129 (032) 426037 (032) 426000	(032) 426027
18. สาขา อ.เมือง ประจวบคีรีขันธ์	227-229 ถ.ประจวบคีรีขันธ์ ต.ประจวบคีรีขันธ์ อ.เมืองประจวบคีรีขันธ์ จ.ประจวบคีรีขันธ์ 77000 email:prachuab@namsengins.co.th	(032) 603444 (032) 601870	(032) 604718
19. สาขา อ.หาดใหญ่	500/5-6 ม.4 ถ.ลพบุรีราเมศวร์ ต.คลองแห อ.หาดใหญ่ จ.สงขลา 90110 email:hatyai@namsengins.co.th	(074) 261333 (074) 262770-1	(074) 262759
20. สาขา อ.เมือง ตรัง	365/55 ถ.ห้วยยอด ต.ทับเที่ยง อ.เมืองตรัง จ.ตรัง 92000 email:trang@namsengins.co.th	(075) 298200 (075) 298202	(075) 298201
21. สาขา อ.เมือง สุราษฎร์ธานี	97/21 ม.6 ถ.ชนเกษม ต.มะขามเตี้ย อ.เมืองสุราษฎร์ธานี จ.สุราษฎร์ธานี 84000 email:surat@namsengins.co.th	(077) 600688-9 (077) 600690-1 (077) 205862	(077) 289975
22. สาขา นครศรีธรรมราช	186/20-21 ถ.อ้อมค่ายวชิราวุธ ต.ท่าวัง อ.เมือง นครศรีธรรมราช จ.นครศรีธรรมราช 80000 email:nakhon_sri@namsengins.co.th	(075) 342500 (075) 344133-4	(075) 431200
23. สาขา อ. เมืองชุมพร	55/13 หมู่ที่ 1 ถนนเพชรเกษม ต.บ้านนา อ.เมืองชุมพร จ.ชุมพร 86190 email:chumphon@namsengins.co.th	(077) 534345 (077) 534174 (077) 534176 (077) 534480	(077) 534493
24. สาขา อ.เมืองสุรินทร์	325 หมู่ที่ 19 ถ.สุรินทร์-สังขะ ต.นอกเมือง อ.เมืองสุรินทร์ จ.สุรินทร์ 32000 email:surin@namsengins.co.th	(044) 512717 (044) 512707 (044) 512747	(044) 512912



**บมจ. นำสินประกันภัย**  
**NAM SENG INSURANCE PLC.**  
มั่นคงในสัญญา ซื่อตรงในบริการ

767 ถนนกรุงเทพ-นนทบุรี แขวงบางซื่อ เขตบางซื่อ กรุงเทพฯ 10800

โทรศัพท์ 0-2911-4567, 0-2911-4488 โทรสาร 0-2911-4477

767 Krungthep-Nonthaburi Road., Bangsue, Bangkok 10800

Tel : 0-2911-4567, 0-2911-4488 Fax : 0-2911-4477

[www.namsengins.co.th](http://www.namsengins.co.th)